Mobiliza-se a Inglaterra: Reservistas Para Enfrentar a Situação de Suez

LONDRES, 2 (AFP) — Urgente — O Ministro Anthony Eden reafirmou na manhã de hoje a anunciada convocação de uma parte das reservas das categorias militares "A" e "B", em face da situação criada com a nacionalização do Canal de Suez.

O DEPUTADO AMAURY PEDROSA DESMASCARA O NOVO "ESQUEMA"

Não Ultrapassa o Gabarito da Mediocridade a "Revolução Consentida" do Sr. Etelvino!

Os Remédios e Dietas do Ex.Candidato da União Nacional Podem Curar a Sua Saudade do Poder Mas Jamais Afetariam o Organismo Nacional, Acentua o Deputado Pernambucano — Como Teórico da Política o Sr. Etelvino Lins Nunca Faz o Que Prega — A Divisão Cimentada — O Caso da Pacificação do PSD de Pernambuco — (LEIA TEXTO NA 4.ª PAGINA DESTE CADERNO)

TIRAGEM: 80.040 — ANO VI — Rio de Janeiro, 2 de Agôsto de 1956 — N.º 1.569

2 CRUZEIROS

Ultima Hora

Diretor-Responsável: PAULO SILVEIRA — Fundador: SAMUEL WAINER — Diretor-Superintendente: L. F. BOCAYUVA CUNHA

MANUEL PRADO, novo Presidente do Peru, aqui é visto nesta radiofoto especial do INP, quando recebia aclamações do povo de Lima, no dia de sua posse

"EXPLOSIVOS" OS DEBATES SÔBRE ENERGIA ATÔMICA

Comissão de Inquérito Para Juarez na Câmara

O Sr. Renato Archer Acusa, Revelando Documentos Secretos Sôbre Acordos Lesivos Aos Interêsses Nacionais — Falência Completa da Diplomacia Brasileira — Em Entrevista na Manhã de Hoje, Juarez Confirma: "Café Filho Deu Preferência Formal Para a Exploração de Nossos Minerais Atômicos Pelo Govêrno Norte-Americano" — (LEIA NA 2.º E 4.º PAGINAS DESTE CADERNO)

"Suspense" na "Encruzilhada do Mundo"

O Canal de Suez, verdadeira encruzilhada do mundo, pode ser o rastilho que ateará fogo nos propósitos de paz entre o Ocidente e o Oriente

Pavor e Morte na Tragédia de Barra do Pirai

Sepultadas Sob os Escombros as Esperanças Dos "Paus de Arara" do Trem Dos Baianos!

Nordestinos Que Vinham Para o Sul, em Busca de Melhor Sorte, Encontraram a Morte e o Desespêro na Catástrofe de Pirai — Esgotados Todos os Recursos Médicos Para o Atendimento Dos Feridos — Uma Mulher e Duas Crianças Entre os Mortos — Morreu o Soldado Que Escoltava um Preso — O Prefeito e o Juiz Abandonaram o Trabalho Para se Dedicar Aos Socorros — Quarenta e Cinco Feridos Recolhidos Num Albergue — Não Estão Devidamente Explicadas as Causas do Sinistro — Balanço Trágico: 14 Mortos e 102 Feridos — (LEIA NA 6.º PAG.)

PENOSO REENCONTRO — Esta pobre mulher, levando seus dois filhinhos (um deles com apenas cinco meses de vida), viajara para Nova Londrina, a fim de juntar-se ao seu marido, que ali trabalha ha cêrca de um ano

Devido ao Rompimento da Subadutora no Maracanã

MAIS UMA VÊZ SEM ÁGUA A ZONA SUL

A Tubulação se Arrebentou há um Mês e a Fenda Foi Progredindo a Ponto de Desperdiçar-se Dois Milhões de Litros de Água Por Dia — Somente Segunda-feira os Reparos Estarão Concluídos *(Leia na Terceira Pagina)*

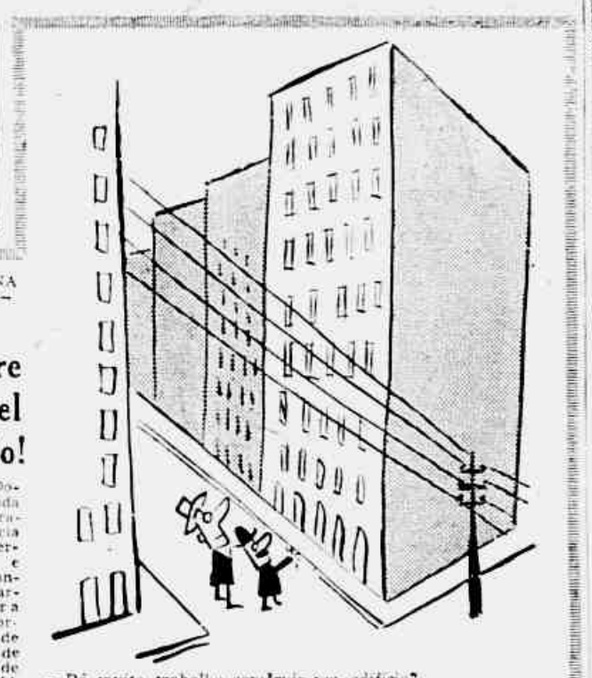

— Dá muito trabalho construir um edifício?
— Não, o que dá trabalho é legalizar a incorporação

GUERRA CONTRA A CORTINA DE PAPEL — III

Construídos Sôbre Alicerces de Papel os Edifícios do Rio!

Verdadeira Montanha de Documentos Tem de Ser Removida Para Legalizar-se Uma Incorporação Imobiliária — A Burocracia Entrava Tudo — Desfile Interminável de Requerimentos e Certidões — Mantêm as Grandes Firmas Construtoras Departamentos Especializados Para Vencer a Batalha Contra a Cortina de Papel — (Terceira de Uma Série de Reportagens de PERY AUGUSTO, Exclusivo de ULTIMA HORA) — (LEIA NA 5.ª PAGINA DO 2.º CADERNO)

A RUSSIA E O JAPÃO SE ENTENDEM — O Ministro do Exterior do Japão, Shigemitsu, fala ao povo de Moscou através do rádio. À esquerda aparece o chanceler soviético Shepilov, que saudou a delegação nipônica que vem a Moscou negociar um novo tratado de paz e amizade entre a Russia e o Japão. (Foto INP)

Nos Bastidores do Empréstimo de US$ 151 Milhões:

Só o Eximbank Ofereceu Condições Que Interessassem ao Nosso País!

Serão Efetuados os Pagamentos a Partir de 1961 — Fórmula Encontrada Para o Reajustamento de Determinados Vencimentos — Fonte Ligada ao Sr. Lucas Lopes Considera as Negociações Como Uma Vitória do Brasil — Declarações do Vice-Presidente da Bôlsa de Valores e do Sr. Luiz Dodsworth Martins — (De JORGE RIBEIRO, Especial Para ULTIMA HORA) — (LEIA NO "MUNDO DOS NEGÓCIOS", NA NONA PÁGINA DO SEGUNDO CADERNO)

SR. LUCAS LOPES

De Hollywood Para o "Sweepstake"

Susan Hayward no Rio Desde a Manhã de Hoje

Desde a manhã de hoje se encontra no Rio, Susan Hayward, uma das mais populares e importantes "estrêlas" do cinema de Hollywood, Desceu pela manhã, no Galeão, de "Super-Constellation" da VARIG, e ao Rio veio a convite do Jockey Club Brasileiro, para a festiva semana do "Sweepstake". Artista de largos recursos dramáticos e indiscutível prestigio na capital do cinema americano, foi considerada, pelo seu trabalho em "I'll Cry Tomorrow" (Eu Chorarei Amanhã) como a melhor intérprete no último Festival de Cannes. A presença de Susan Hayward entre nós é um fato significativo nos dominios do cinema. Pois ela é uma artista que vale, principalmente, pela sua capacidade dramática, e não pelos predicados físicos.

CRIME MONSTRUOSO SOB AS VISTAS DO PODER PUBLICO

DUZENTOS MILHÕES DE CRUZEIROS PARA MATAR DOENTES MENTAIS DE FOME!

Edmar Morel, em sua "Cidade Aberta", coluna fundada por ULTIMA HORA para defender os oprimidos, prosseguindo a sua série de sensacionais reportagens sôbre crimes monstruosos praticados contra loucos indefesos, revela como o Estado gasta 200 milhões de cruzeiros, por ano, para uma firma de "gangsters" fornecer aos enfêrmos uma alimentação que causa repugnância aos porcos.

E o Saps, que tem uma alimentação farta e sadia, pode fornecer comida aos enfêrmos pela metade do preço que o Estado Paga. Os médicos e enfermeiros do S. N. D. M. pedem a abertura de um inquérito para a apuração dos crimes. *Leia CIDADE ABERTA, na 11.ª página)*

CANAL DE SUEZ: ESTOPIM QUE PODE DEFLAGRAR A 3.ª GUERRA.

O Feitiço Contra o Feiticeiro...

NELLY FINGIU DE VIUVA PARA ENGANAR O MARIDO...

O Amante Descobriu a História e "Estragou a Festa" — Onde Aparece o "Falecido" — Acareado na Policia os Quatro Personagens de um Complicado Caso de Amor — (NA "RONDA DAS RUAS", SEXTA PAGINA)

Ato de Desespêro de Nasser ou Passo Decisivo Para a Emancipação do Egito? — Historia e Importância do Canal — Abalado o Império Britânico Com o Impacto Dos Movimentos Nacionalistas — Perigo Para a Paz Mundial o "Decreto de Nacionalização" — Até Que Ponto a Diplomacia Evitara o Explodir Das Bombas? — (LEIA NA 4.ª PAGINA)

JANGO DECIDIU COM OS OPERÁRIOS: NÃO HAVERÁ A GREVE DOS BONDES!

Será Cumprido o Acôrdo — Dez Mil Trabalhadores da Light Beneficiados — A Partir da Próxima Semana o Recebimento da Diferença Salarial Relativa Aos Mêses de Fevereiro, Março e Abril — Prossegue a Luta Contra a Carestia — (Leia na 2.ª Pág.)

O sr. João Goulart quando anunciava, no Sindicato de Carris, a vitória dos trabalhadores.

ZERO HORA

ZARPOU A ESQUADRA FRANCESA

PARIS, 2 (AFP) — Noticia-se que uma esquadra do Mediterrâneo, sob o comando do Almirante Pierre Barjot, acaba de reunir-se na Baia de Toulon. Teriam sido expedidas ordens para que essa esquadra zarpasse com destino atualmente desconhecido. Entre os navios dessa esquadra figuram o "Jean Barre", de 35.000 toneladas, o grupo dos portaaviões, o cruzador "Georges Leygues" com o pavilhão de Almirante da esquadra, escolta do tipo "Surcouf" recentemente postos em serviço com uma artilharia antiaérea extremamente moderna e um armamento particular contra submarinos. Essas unidades principais representam um conjunto de 200.000 toneladas, aproximadamente, sendo acompanhadas de diversos navios de guerra pequenos, submarinos e formações da aviação naval. (Outras noticias na 7.ª página).

VETO DO AUMENTO, HOJE, NO SENADO

Na sessão extraordinária, de noite de hoje, no Senado, será apreciado o veto do prefeito sôbre o aumento de vencimentos do funcionalismo municipal. O parecer da Comissão de Justiça, elaborado pelo sr. Moura Andrade, é inteiramente favorável ao ato do sr. Negrão de Lima, devendo ser aceito pelo plenário.

Sem Solução o Caso Dos Onibus

(LEIA NA 5.ª PAG.)

Começa Hoje, o Breve Preparo do "Scratch" do Brasil Para o Jôgo Contra a Tcheco-Eslováquia

NA PONTA DAS CHUTEIRAS TCHECAS O MAIOR FUTEBOL Europeu

↑ ESSE HOMEM que leva a numero três as costas é o lateral esquerdo Novak, capitão e astro da esquadra tcheca, sensação do futebol europeu da atualidade. No recheio, Lemos leu a "carta do caminho"

1 — Quatro Modificações Substanciais Fortaleceram e Deram Nova Fisionomia à Equipe. 2 — Jiri Feureisl, o Homem Que Marcou Quatro Gols no "Ferrôlho" e Não Deu Confiança à Defesa Húngara, é o Grande Astro do Conjunto. 3 — Até o Grande Prada Sobrou, na Hora da Renovação. 4 — Pazdera e Kraus, Grandes Pontoeiros do Momento. Reservam Pospichal e Pozsek.—(De Duarte Gralheiro)

Ultima Hora
PREÇO DO EXEMPLAR 3 CRUZEIROS
ANO VI — Rio de Janeiro, 1-8-56 — N.º 1.568

SportScope

De GERALDO ESCOBAR

MANECA PARA O BOTAFOGO

O conhecido e ativo "scratch" Maneca, sem clube, as dificuldades estão no preço pedido que o Botafogo, apenas o emprestaria para o Bonsucesso. Mas se o Botafogo não pode pagar o passe de Maneca, o Bonsucesso também não pode. Maneca que é amigo de todos os botafoguenses, não quer ficar longe do seu clube. Mas, também não quer ficar longe do seu emprego. Maneca é um homem sério, que não quer brincar com coisas sérias. Maneca é um homem que não quer ficar desempregado. Maneca é um homem que não quer ficar sem clube. Maneca é um homem que não quer ficar sem emprego. Maneca é um homem que não quer ficar sem clube e sem emprego. Maneca é um homem que não quer ficar sem clube e sem emprego. Maneca é um homem que não quer ficar sem clube e

Mobiliza-se a Inglaterra: Reservistas Para Enfrentar a Situação de Suez

LONDRES, 2 (AFP) — Urgente — O Ministro Anthony Eden reafirmou na manhã de hoje a anunciada convocação de uma parte das reservas das categorias militares "A" e "B", em face da situação criada com a nacionalização do Canal de Suez.

O DEPUTADO AMAURY PEDROSA DESMASCARA O NOVO "ESQUEMA"

Não Ultrapassa o Gabarito da Mediocridade a "Revolução Consentida" do Sr. Etelvino!

Os Remédios e Dietas do Ex-Candidato da União Nacional Podem Curar a Sua Saudade do Poder Mas Jamais Afetariam o Organismo Nacional Acentua o Deputado Pernambucano — Como Teórico da Política o Sr. Etelvino Lins Nunca Faz o Que Prega — A Divisão Cimentada — O Caso da Pacificação do PSD de Pernambuco — (LEIA TEXTO NA 4.ª PAGINA DESTE CADERNO)

TIRAGEM: 80.040 — ANO VI — Rio de Janeiro, 2 de Agôsto de 1956 — N.º 1.569

2 CRUZEIROS

Ultima Hora

Diretor-Responsável: PAULO SILVEIRA — Fundador: SAMUEL WAINER — Diretor-Superintendente: L. F. BOCAYUVA CUNHA

MANUEL PRADO, novo Presidente do Peru, aqui é visto nesta radiofoto especial do INP, quando recebia felicitações do povo de Lima, no dia de sua posse

Pavor e Morte na Tragédia de Barra do Pirai

Sepultadas Sob os Escombros as Esperanças Dos "Paus de Arara" do Trem Dos Baianos!

Nordestinos Que Vinham Para o Sul, em Busca de Melhor Sorte, Encontraram a Morte e o Desespêro na Catastrofe de Pirai — Esgotados Todos os Recursos Médicos Para o Atendimento Dos Feridos — Uma Mulher e Duas Crianças Entre os Mortos — Morreu o Soldado Que Escoltava um Preso — O Prefeito e o Juiz Abandonaram o Trabalho Para se Dedicar Aos Socorros — Quarenta e Cinco Feridos Recolhidos Num Albergue — Não Estão Devidamente Explicadas as Causas do Sinistro — Balanço Trágico: 14 Mortos e 102 Feridos — (LEIA NA 6.ª PAG.)

PENOSO REENCONTRO — Esta pobre mulher, levando seus dois filhinhos (um deles com apenas cinco meses de idade), viajara para Nova Londrina, a fim de juntar-se ao seu marido, que ali trabalha ha cerca de um ano

A RUSSIA E O JAPÃO SE ENTENDEM — O Ministro do Exterior do Japão, Shigemitsu, fala ao povo de Moscou através do rádio. A esquerda aparece o chanceler soviético Shepilov, que saudou a delegação nipônica que vem a Moscou negociar um novo tratado de paz e amizade entre a Russia e o Japão. (Foto INP)

Nos Bastidores do Empréstimo de US$ 151 Milhões:

Só o Eximbank Ofereceu Condições Que Interessassem ao Nosso País!

Serão Efetuados os Pagamentos a Partir de 1961 — Fórmula Encontrada Para o Reajustamento de Determinados Vencimentos — Fonte Ligada ao Sr. Lucas Lopes Considera as Negociações Como Uma Vitória do Brasil — Declarações do Vice-Presidente da Bôlsa de Valores e do Sr. Luiz Dodsworth Martins — (De JORGE RIBEIRO, Especial Para ULTIMA HORA) — (LEIA NO "MUNDO DOS NEGÓCIOS", NA NONA PAGINA DO SEGUNDO CADERNO)

SR. LUCAS LOPES

"EXPLOSIVOS" OS DEBATES SÔBRE ENERGIA ATÔMICA

Comissão de Inquérito Para Juarez na Câmara

O Sr. Renato Archer Acusa, Revelando Documentos Secretos Sôbre Acordos Lesivos Aos Interêsses Nacionais — Falência Completa da Diplomacia Brasileira — Em Entrevista na Manhã de Hoje, Juarez Confirma: "Café Filho Deu Preferência Formal Para a Exploração de Nossos Minerais Atômicos Pelo Governo Norte Americano" — (LEIA NA 2.ª E 4.ª PAGINAS DESTE CADERNO)

Devido ao Rompimento da Subadutora no Maracanã

MAIS UMA VÊZ SEM ÁGUA A ZONA SUL

A Tubulação se Arrebentou há um Mês e a Fenda Foi Progredindo a Ponto de Desperdiçar-se Dois Milhões de Litros de Água Por Dia — Somente Segunda-feira se Reparos Estarão Concluídos *(Leia na Terceira Página)*

GUERRA CONTRA A FORTUNA — III

Construídos Sôbre Alicerces de Papel os Edifícios do Rio!

Vistoria — Sindicato de Proprietários Teve de Ser Reaberto Para Legalizar a Casa Inspetoria Embargada — A Burocracia Entrava Tudo — Desfile Interminável de Irregularidades e Corrupção — Mandado de Grandes Firmas Construtoras Departamentos Especializados FAZ Vêzes a Batalha Contra a Ganância do Papel — (Terceira de Uma Série de Reportagens de PERY AUGUSTO, Exclusivo de ULTIMA HORA) — (LEIA NA 3.ª PAGINA DO 2.º CADERNO)

— De quanto trabalho estabelecer um edifício?
— Não o que se trabalha e legalizar a incorporação

O Canal de Suez, verdadeiro encruzilhada do mundo, pode ser o castelho que mirava logo nos propositos de paz entre o Ocidente e o Oriente

CANAL DE SUEZ: ESTOPIM QUE PODE DEFLAGRAR A 3ª GUERRA.

O Feitiço Contra o Feiticeiro...

NELLY FINGIU DE VIUVA PARA ENGANAR O MARIDO...

O Amante Descobriu a Historia e "Estragou a Festa" — Onde Aparece a "Falecida" — Acareados na Policia os Quatro Personagens de um Complicado Caso de Amor — (NA "RONDA DAS RUAS", SEXTA PAGINA)

Ato da Deposição de Nasser — Suas Decisões Pró-Empreendedor — Estatuto Internacional — A História Internacional do Canal — Abandono e Imperio Britânico — Os Interesses Dos Movimentos Nacionalistas — Fatôres Para a Paz Mundial — O "Decreto" de Nacionalização — Até Que Ponto a Diplomacia Evitou a Explosão Das Bombas — (LEIA NA 4.ª PAGINA)

ZERO HORA

ZARPOU A ESQUADRA FRANCESA

PARIS, 2 (AFP) — Noticiou-se que uma esquadra do Mediterrâneo, sob o comando do Almirante Pierre Barjot, acaba de reunir-se na Baía de Toulon. Teriam sido expedidas ordens para que esse esquadra zarpasse com destino atualmente desconhecido. Entre os navios dessa esquadra figuram o "Jean Bart", de 35 000 toneladas, o grupo dos porta-aviões, e o cruzador "Georges Leygues" com o pavilhão do Almirante da esquadra, escolta do tipo "Surcouf" recentemente postos em serviço com uma artilharia antiaérea extremamente moderna e um armamento particular contra submarinos. Essas unidades principais representam um conjunto de 200 000 toneladas, aproximadamente, sendo acompanhadas de diversos navios de guerra pequenos, submarinos e formações da aviação naval. (Outras notícias na 7.ª página).

VETO DO AUMENTO, HOJE, NO SENADO

Na sessão extraordinária, à noite de hoje, no Senado, será apreciado o veto do prefeito sôbre o aumento de vencimentos do funcionalismo municipal. O parecer da Comissão de Justiça, elaborado pelo sr. Moura Andrade, é inteiramente favorável ao ato do sr. Negrão de Lima, devendo ser aceito pelo plenário.

Sem Solução o Caso Dos Onibus

(LEIA NA 5.ª PAG.)

De Hollywood Para o "Sweepstake"

Susan Hayward no Rio Desde a Manhã de Hoje

Desde a manhã de hoje se encontra no Rio Susan Hayward, uma dos mais populares e importantes "estrêlas" do cinema de Hollywood. Desceu pela manhã, no Galeão, de "Super-Constellation" da VARIG, e no Rio veio a convite do Jockey Club Brasileiro, para a festiva semana do "Sweepstake". Artista de largos recursos dramáticos e indiscutível prestigio na capital do cinema americano, foi considerada, pelo seu trabalho em "I'll Cry Tomorrow" (Eu Chorarei Amanhã) como a melhor interprete no último Festival de Cannes. A presença de Susan Hayward entre nós é um fato significativo nos domínios do cinema. Pois ela é uma artista que vale, principalmente, pela sua capacidade dramática, e não pelos predicados físicos.

JANGO DECIDIU COM OS OPERÁRIOS: NÃO HAVERÁ A GREVE DOS BONDES!

Será Cumprido o Acôrdo — Dez Mil Trabalhadores da Light Beneficiados — A Partir da Próxima Semana o Recebimento da Diferença Salarial Relativa Aos Mêses de Fevereiro, Março e Abril — Prossegue a Luta Contra a Carestia — (Leia na 2.ª Pag.)

O sr. João Goulart quando anunciava, no Sindicato de Carne, a vitória dos trabalhadores.

CRIME MONSTRUOSO SOB AS VISTAS DO PODER PÚBLICO

DUZENTOS MILHÕES DE CRUZEIROS PARA MATAR DOENTES MENTAIS DE FOME!

Edmar Morel, em sua "Cidade Aberta", coluna fundada por ULTIMA HORA para defender os oprimidos, prosseguindo a sua série de sensacionais reportagens sôbre crimes monstruosos praticados contra loucos indefesos, revela como o Estado gasta 200 milhões de cruzeiros por ano, para uma firma de "gangsters" fornecer aos enfêrmos uma alimentação que causa repugnância aos porcos.

E o Saps, que tem uma alimentação farta e sadia, pode fornecer comida aos enfêrmos pela metade do preço que o Estado Paga. Os médicos e enfermeiros do S. N. D. M. pedem a abertura de um inquérito para a apuração dos crimes. *Leia CIDADE ABERTA, na 11.ª pagina)*

REVISTA DOS JORNAIS

Não há vinho que embriague como a verdade. — M. DE ASSIS

QUINTA-FEIRA, 2 DE AGÔSTO DE 1956

QUE COISA, GREGO!

Estranhamos [illegible] pelo "Diario Carioca" [illegible] do Governo do Panamá e [illegible] inquirindo o grego [illegible] Jose Carlos [illegible] ele pusesse [illegible] o que [illegible] "Diario", [illegible]

Primeiro [illegible] o Jose Carlos [illegible] discurso do [illegible] são brasileiros" [illegible] de JK durante [illegible] eleito" e [illegible]

Segundo [illegible] atlas fui [illegible] do sono [illegible] Fazenda que [illegible] tou aos [illegible] sima, o [illegible]

Que é [illegible]

Aviso. [illegible] Pois o novo [illegible] "Diario Carioca" [illegible] Conta êle o que [illegible] Braga, presidente [illegible] sil e Mauricio [illegible] apresentação [illegible] verdade!

TEATROS E A ABCT...

Já em Vigor a Sentença Judicial em Favor Dos Exportadores

Reabertos Hoje os Armazéns de Café Contra o Monopólio do IBC

ALEGRIA E DISCURSOS NO COQUETEL DA UME!

Em regosijo pela eleição do academico carioca Jose Baptista de Oliveira Junior a presidencia da U.N.E. a União Metropolitana de Estudantes ofereceu aos Universitarios e, particularmente aos que participaram do XIX Congresso Nacional na Universidade Rural, um coquetel na noite de ontem, marcado por muitos discursos e alegria. Estudantes de todas as partes do Brasil, que se fizeram representar no magno conclave, tiveram a oportunidade de usar da palavra para saudar o eleitos do lider que, a frente da U.M.E. conduziu o protesto coletivo de 21 de maio contra a majoração das tarifas dos bondes. Agora, na presidência do orgão maximo dos universitários brasileiros, Baptista prometeu conduzir-se com o mesmo espirito de imparcialidade, esforçando-se sempre para fazer da U.N.E. uma organização verdadeiramente batalhadora e ciente dos problemas que afligem a classe estudantil.

Hoje, no Restaurante Central dos Estudantes, será realizado um almôço de confraternização dos universitarios cariocas com os dois outros estados que estiveram presentes ao Congresso Nacional.

O CURADOR DE MENORES VETOU O "CONCURSO DE PERNAS" NA TV

O "Concurso de Pernas" [illegible] promovido pela emissora [illegible] Teatro de Turismo pela televisão foi [illegible] pelo curador Euclero Maranhão que [illegible] no [illegible] da juiz de Menores no [illegible] do art. [illegible] proibindo a [illegible] de beleza [illegible] em vista que [illegible] pretendiam [illegible] expostos em [illegible] Ordens por [illegible] Diretoria [illegible] o delegado de [illegible] Machado Luz [illegible] providenciado [illegible] interdição, decisão [illegible] providencias para que [illegible] peças não [illegible] exploradas [illegible] Ambrosio Lamberti [illegible] o curador Euclero Maranhão [illegible] esta providenciando [illegible] se [illegible] das peças teatrais a serem apresentadas na televisão.

Jango Levou a Proposta de Paz Entre Patrões e Empregados

GREVE DE BONDES, NÃO: PAGAMENTO DOS ATRASADOS AOS OPERÁRIOS DA LIGHT

Será Cumprido o Acôrdo — Dez Mil Trabalhadores Beneficiados — A Partir da Proxima Segunda-Feira o Recebimento da Diferença Salarial Relativa Aos Meses de Fevereiro, Março e Abril — Prossegue a Luta Contra a Carestia

[illegible] Presidente [illegible] Jango [illegible] Light, graças [illegible] Vice-Presidente [illegible] que possibilitou [illegible] trabalhadores [illegible] pagamento [illegible] atrasados [illegible] Caixa de [illegible] mensais [illegible] Companhia [illegible] Segundo [illegible] Light [illegible] Trabalhadores [illegible]

Afastada a Ameaça de Greve

A ameaça [illegible] greve [illegible] Sr. Afonso Vargas [illegible] Sindicato [illegible] Sr. Afonso Vargas [illegible] sobre o que [illegible] assembléias [illegible] dias [illegible]

Luta Contra a Carestia

Outro [illegible] da [illegible] Vice-Presidente [illegible] Jango [illegible] Sr. Afonso Vargas [illegible] Sindicato [illegible] Sr. Afonso Vargas [illegible] sobre o que [illegible] assembléias [illegible] dias [illegible]

RESPONDE JUAREZ:

"Ignoro se os Documentos Atômicos Foram Obtidos na Emb. Americana"

Presta Esclarecimentos o Ex-Candidato a Presidência da República — Política Atômica e Segurança Nacional

Dois Condicionamentos

PEDESTRE: 10 CRUZEIROS POR "AVANÇO DE SINAL"

HOMENAGEM HOJE AO GENERAL DENYS

O General [illegible] Denys [illegible] deferência [illegible] aos [illegible] Escola [illegible] altos [illegible] e oficiais [illegible] dia [illegible] dos [illegible] e [illegible] dedicados [illegible] o [illegible] Ministro [illegible] Guerra.

Deverão [illegible] comparecer [illegible] uniforme de [illegible] 2.º G. da Zona Militar [illegible] o General Denys [illegible] cumprimentos [illegible] oficialidade [illegible] seu comando [illegible] Zona [illegible] [illegible] oficialidade [illegible] quartel [illegible] Vila Militar [illegible] comandantes [illegible] corpos [illegible] [illegible] diretores [illegible] chefes [illegible] repartições [illegible] estabelecimentos [illegible] militares [illegible] [illegible] Vila Militar.

A [illegible] será [illegible] hoje [illegible] 9,30 horas [illegible] Salão Nobre [illegible] Zona Militar Leste.

IMPORTARA' A COFAP AZEITE E BACALHAU

GUDIN EXONERADO DO FUNDO MONETARIO INTERNACIONAL

Voto de Congratulações ao Gen. Mendes de Morais

Muitos Subúrbios e Bairros às Escuras

Completa a "Gazeta de Noticias" Oitenta e um Anos de Circulação

CONTAS DE LUZ, GÁS E FÔRÇA

Com o objetivo de proporcionar mais conforto aos seus Consumidores, as Companhias abaixo vem de ultimar negociações com a CAIXA ECONOMICA FEDERAL, no sentido de lhes possibilitar, doravante, o pagamento das suas contas mensais, tambem nos "guichets" daquele estabelecimento, uma vez que não tenham os periodos de vencimento já ultrapassados ou incluam contas de periodos atrasados.

As Agências da Caixa Econômica que atenderão o pagamentos de contas são as seguintes:

AGENCIAS	LOCAL
ANDARAI	Rua Farias de Brito, 7-B
BANDEIRA	Praça da Bandeira, 149
BANGU	Rua Francisco Real, 157
BOTAFOGO	Rua Voluntários da Pátria, 278
CAMPO GRANDE	Rua Campo Grande, 166
CATETE	Largo do Machado, 8-A
COPACABANA	Avenida Copacabana, 759-A
GOVERNADOR	Rua Maldonado, 243
MADUREIRA	Estr. Marechal Rangel, 56
MEIER	Rua 24 de Maio, 1321
PENHA	Rua dos Romeiros, 165-A
SANTA CRUZ	Rua Felipe Cardoso, 18
SÃO CRISTOVÃO	Rua São Luís Gonzaga, 401
TIJUCA	Rua Conde de Bonfim, 5
VILA ISABEL	Avenida 28 de Setembro, 264

COMPANHIA DE CARRIS, LUZ E FORÇA DO RIO DE JANEIRO, LTDA.

SOCIETE ANONYME DU GAZ DE RIO DE JANEIRO

Por Decretos de Ontem, do Prefeito:

TERÃO MUDADOS SEUS NOMES DIVERSAS RUAS DA CIDADE

Através de decretos expedidos ontem, o Prefeito Negrão de Lima determinou varias alterações em nomes de ruas do Distrito Federal. Dessa forma, a atual Rua Anadia, na Tijuca, passará a chamar-se Rua Dr. Pereira dos Santos; a Rua Prof. Azevedo Amaral, em Laranjeiras, chamar-se-á Prof. Olinto de Oliveira, uma vez que há outro logradouro homenageando o Prof. Azevedo Amaral; a Rua Silva Xavier, na Penha, passa a chamar-se Rua General Otávio Povoa; no Realengo, as Ruas D. João da Mata e Heliodora Balbi, serão denominadas, respectivamente, General Ormir Vieira e Almirante Milanez; as Ruas Jabaquara e Jacuí, consequentemente, passam a terminar na Rua Almirante Milanez.

ULTIMA HORA

BISAVÔ E JUAREZ

Corco Contra Archer

Posição Saiada

Perdeu Poderoso

Houve ou Não Economia?

OS NOTAVEIS ESCRITORES, PAULO PINHEIRO CHAGAS E CYRO DOS ANJOS, AUTOGRAFARÃO SEUS NOVOS LIVROS, AMANHÃ, SEXTA FEIRA, NA LIVRARIA SÃO JOSÉ

[illegible] escritores Paulo Pinheiro Chagas e Cyro dos Anjos, autografarão [illegible] o publico, [illegible] e admiradores, seus novos livros [illegible] "ATAQUE OU FUGA" — MINAS [illegible] e o romance "A MONTANHA".

[illegible] que [illegible] de autógrafos na Livraria [illegible] com a [illegible] presença do Presidente [illegible]

[illegible] que [illegible] [illegible] momento, [illegible] [illegible] — "ATAQUE OU FUGA" — MINAS [illegible] e o romance "A MONTANHA". — Cr$ 120,00

LIVRARIA SÃO JOSÉ — Rua São José, 38 — Rio

Pedidos [illegible] Brasil pelo Reembolso Postal e contra cheque. Vale postal ou carta registrada com valor declarado e, no Rio, as pessoas que não possam comparecer [illegible] pelo Telefone 42-0455 e [illegible]

• PUREZA ABSOLUTA
• [illegible] DE FÔRÇA
★ ACONDICIONAMENTO PERFEITO

FAZEM DA
SODA CAUSTICA STAR
UM PRODUTO DE CONFIANÇA

EM CAIXAS DE MADEIRA COM 24 LATAS

SIMPSON IMPORTADORA S. A.
AV. RIO BRANCO, 108 - 19º ANDAR - SALA 1901 - TEL. 42-2685 - RIO DE JANEIRO

"Flashes" do Momento

Oposição Rendosa

Quem acompanha com mais atenção os fatos políticos dos dias que passam, pode extrair um ensinamento proveitoso: a dificuldade das lideranças em conduzirem seus liderados.

Ainda na semana passada, assistimos a angustia do líder José Joffily para obter o "quorum" indispensável nas votações do projeto dos generais: os telegramas se sucediam, aos três e quatro, a cada deputado da Maioria, para que não deixasse de comparecer à Câmara.

Na pressa dos julgamentos, as críticas foram, por vêzes, duras, para com o comandante da Maioria. Na verdade, porém, trata-se de fenômeno generalizado que tanto diz respeito à atual liderança da Câmara dos Deputados, como, igualmente, vem embaraçando a ação de quantos tem a seu cargo a direção dos trabalhos parlamentares: Vieira de Melo, Filinto Muller, Fernando Ferrari, etc.

Por quê?

A resposta é fácil: sem sanção, torna-se muito difícil o trabalho da liderança. O líder ordena; o liderado não cumpre, e daí?

Pelo contrário, até, o que se verifica é que a arte da oposição se vai tornando indústria das mais rendosas, com dividendos excessivos.

Dir-se-ia até que as oposições se tem inspirado naquela figura do solteirão inabalável, cujas ligações amorosas permitiam dizer: "tenho todas as vantagens de homem casado, e nenhuma das "desvantagens...".

O expediente vem de longa data. Tão logo a experimentação do dispositivo constitucional da obrigatoriedade dos partidos, comprovou que Governo algum poderia conduzir o Congresso através de um partido so — as coalizões entraram na moda, e, a título de salvação nacional, os adversários da vespera passaram a disputar as melhores iguarias nos pratos oficiais.

O fato chegou a adquirir foros de escandalo cívico, de tal forma, que o Sr. Afonso Arinos imaginava resolver o problema, legalizando as adesões, com o projeto de soma das legendas.

Foi assim com Dutra, e de outra maneira não foi com Getúlio. Agora, admitia-se que o passado servisse de lição ao presente e que prevalecesse a convicção segundo a qual um Governo, sem base política, corre os riscos mais graves. E que esta base não existe nas adesões de última hora, mas na consolidação das lealdades políticas.

Entrementes, que vemos? Os exemplos vão crescendo em numero a todas as horas. Ainda na votação do projeto Denys, houve um líder partidário que prendeu seus dez deputados na biblioteca da Câmara, impedindo a votação que asseguraria o "quorum", já que este ficou dependendo de cinco votos apenas. Pois este mesmo líder compareceu, no dia seguinte, a um gabinete ministerial para reivindicar cerca de trinta nomeações, distribuidas por todo seu Estado.

Do mesmo passo, a UDN tem os seus "pontas-de-lança" nas diversas repartições, o que lhe tem valido, por diversos recursos de escamoteações, furar "o bolo governamental". Ainda não faz muito tempo, revelava o Deputado Oliveira Brito que a Embaixatriz Odete de Carvalho compusera seu gabinete a "luz da lanterna", com um sobrinho do Sr. Carlos Luz e um filho do Sr. Afonso Arinos.

O processo estendeu-se à imprensa e estamos presenciando a "honrosa" distinção que tem cabido aos jornalistas oposicionistas, quase sempre preferidos nas embaixadas do Governo e do Congresso, Julio de Mesquita Filho e Pedro Dantas, apontados para a ONU, Pedro Gomes, para Londres, Ate quando se trata da indicação de funcionarios parlamentares, aqueles cujas ligações com a Oposição são de dominio publico — como no caso de Bangkok — e que vão passear com dolares oficiais.

O rádio não faz exceção. Por ocasião da conferencia do Panamá, a emissora que talvez mais se distinguiu na campanha de ofensas aos atuais dirigentes do País, preferiu justamente a que mais se expusera na defesa dos candidatos antigolpistas.

Não precisamos nos estender com outros exemplos. Os que aqui ficam são suficientes para a conclusão melancolica de que a politica brasileira, nos tempos atuais, e menos para quem a faz, do que para quem a aproveita. Seria interessante, contudo, que se estabelecesse um sistema em espiral, isto é, que, agora, tocasse a vez aos liderados dos Governadores Cordeiro de Farias, Ildo Meneghetti, Dinarte Mariz, Paulo Sarazate, Janio Quadros, etc., etc., de defenderem o Governo, para que, então, também igualmente aos grupos pessedistas e trabalhistas daqueles Estados coubessem as vantagens de "serem oposicionistas".

TV Oficial

NOTICIA-SE que a Rádio Nacional obteve os recursos que vinha pleiteando para montar a sua TV. Queremos, desde já, felicitar a grande organização que tem sabido dar um realce singular as atividades radiofônicas entre nos. O seu exito, hoje indiscutivel, e que nos anima a saudá-la neste momento, pois estamos certos de que, com a sua entrada no setor da televisão, iremos iniciar uma nova etapa — etapa de renovação no campo "videofonico".

O Governo deve dar todo o apoio à iniciativa da Rádio Nacional, pois acreditamos que ela irá surpreender o publico carioca com programas de cultura, de verdadeiro sabor artistico sem perda de sua substancia educativa. O investimento que o carioca tem feito na aquisição de aparelhos de televisão, atingindo hoje preços quase proibitivos, deve ter uma compensação através de programas agradaveis, serios e realmente bons. Essa compensação, obviamente, so poderá ser dada pelas estações que, para tal, recebam o estimulo oficial, como é o caso da Rádio Nacional.

A TV é uma arma poderosa de educação, propaganda e diversão. Mas por isso mesmo terá de ser usada, como ocorre na Inglaterra e na França, neutralizando-se os efeitos maleficos e anticulturais decorrentes da ânsia mercantilista que, desgraçadamente, domina o mercado da televisão, aqui como em outros paises.

O Governo, ajudando a Rádio Nacional a tornar realidade os seus planos no tocante a TV, deve ao mesmo tempo não esquecer que constitui hoje uma reivindicação dos cariocas que possuem aparelhos de televisão, seja a Rádio Ministerio da Educação e a Rádio Roquete Pinto também possibilitados os recursos necessários à montagem de suas TTVV. O grande instrumento através da qual poderse-á levar ao grande publico ideias, conselhos, sugestões, de uma maneira mais viva, mais palpitante, pois na TV à voz juntase a presença individual, com maior força de persuasão ao lado de recreação adequada ao ambiente familiar, de programa de qualidade e gosto artistico superior, não deve ser abandonado aos apetites de lucro de empresas puramente comerciais.

Acreditamos que o sucesso que a Rádio Nacional irá alcançar com a sua TV animará o Governo a completar, sem demora, a aparelhagem das duas estações oficiais: a federal e a municipal. O povo tem fome também de cultura, de arte que o Governo poderá proporcionar-lhe por intermédio da televisão. E, pois, uma reivindicação carioca das mais legitimas e das mais sentidas, essa que aqui defendemos com objetividade e calor naturais de um jornal que se bate, invariàvelmente, por tudo que é do interesse autentico da nossa grande cidade!

Novo Nome

A piada já tem alguns dias de uso, mas é boazinha. Surgiu em face da preferência que o Presidente vem revelando pelo Palácio das Laranjeiras, onde a paz é mais propicia ao seu trabalho.

Em consequência, os repórteres credenciados no Palácio do Catete mudaram o nome de JK para Jeita Lá...

SENHORA

O seu busto, é pequeno ou pouco desenvolvido, use sem demora o famoso produto

BUSTO-BEL

(à base de hormônios) Tratamento rápido e garantido, à venda nas Casas Cirio, — Casa Hermany — Perf. Carneiro — Perf. Neiva — Farm. Rápida Noite e Dia (Copacabana) e em todas as boas casas do ramo. Pedidos Tel. 32-0746

Prisão de Ventre

Para se possuir uma boa saúde, é necessario que todos os orgãos cumpram normalmente suas funções, principalmente os intestinos, sempre sobrecarregados com excessos de residuos. Mantenha sua saúde em dia e seu bom humor com os **Sais Kruschen**, eficientes para o restabelecimento regular das funções orgânicas dos rins, figado e intestinos. Tomados regularmente, os **Sais Kruschen**, agem suavemente, removendo todas as toxinas e libertando o organismo de excessos de residuos. Tome **Sais Kruschen** todas as manhãs.

Sais Kruschen

À venda em tôdas as farmácias e drogarias

REPORTER "ULTIMA HORA" — 43-2241

RETRATO sem Retoque

Adalgisa Nery

Fleiuss e a Pirotécnica da UDN

Estivemos tendo cuidadosamente as informações do Ministro da Aeronáutica sôbre o projeto dos generais. Os Ministros da Guerra e o da Marinha opinaram favoràvelmente. Entretanto o da Aeronáutica dividiu a sua opinião contrária em três espécies de argumentos. Vamos ver. A primeira pela inconveniência da permanência indefinida dos generais na ativa além da idade compulsória. A segunda pela inconveniencia da promoção de generais sem que existam funções para êles, de vez que o general a ser reformado continuará na ativa e portanto exercendo as funções; e êste inconveniente traria uma inflação de brigadeiros com os males disso decorrentes. Finalmente, a Aeronautica reconhecendo a possibilidade da existencia de motivos politicos que justificassem a aprovação da lei, aconselha que a sua vigencia seja o prazo limitado a dois anos. Por causa dessa opinião sem fundamentos na verdade e na realidade, os adversários do General Lott e do General Denys soltaram foguetes enquanto a UDN roncou austeridade e devoção à lei. Mas vamos ver com calma o que tem acontecido lá pelos quadros da Aeronautica. Com o parecer contrário ao projeto parece que a lei da Inatividade foi sempre respeitada, e o numero de brigadeiros é exatamente o legal, e portanto igual ao numero de funções. Parece, mas não é. Exceto no Governo do Presidente Getúlio Vargas, quando ministro o Sr. Nero Moura, sempre houve promoções sem vaga, promoções para salvar amigos da aplicação da lei de Inatividade e portanto o numero de brigadeiros na ativa tem sido sempre o dôbro daquele estabelecido por lei. No primeiro trimestre de 1955, quando ministro o Brigadeiro Eduardo Gomes, sabiamos que com a aplicação daquele dispositivo deveria passar para a reserva no fim do ano o Brigadeiro Henrique Dyott Fontenelle que era o numero 1 no quadro, o que obrigava a promoção de quatro brigadeiros a major-brigadeiro. O então Ministro Eduardo Gomes forjou quatro vagas burlando assim o dispositivo legal e fez paralelamente quatro promoções a major-brigadeiro sem que existissem para elas funções correspondentes. Este belo e constitucional exemplo dado pelo exclusivo latifundiário da justiça, do direito e da legalidade, foi seguido a risca pelo atual Ministro Fleiuss quando ha dois meses fez duas promoções a brigadeiro em uma so vaga que a rigor não existia e para isso foi necessario praticar uma estranha e espetacular manobra. Diz-se que a defesa do Ministro da Aeronautica a Lei não falou bem quem contou a verdade ao informar que o dispositivo da Inatividade sempre foi cumprida e aceitada na sua corporação. Sem existir a lei que acaba de passar no Legislativo, e que causou tanto aborrecimento as meninas udenistas, a prorrogação da ativa na Aeronáutica, por necessidade de serviço, ou pela necessidade de compensar amigos diletos e muito amados, sempre foi a norma naquele ministerio sem que preciso fosse a aprovação de uma lei adequada e referendada pelo Congresso como foi agora solicitada pelo Exército ao Legislativo do País. Com honestidade sem prevenções, com a altivez compativel aos herois do ar, o parecer do Ministro Fleiuss devia ser favoravel ao projeto Denys não so por motivos tecnicos visto que, mais do que as outras Forças Armadas, a Aeronautica tem necessidade de uma alteração na antiga lei como contraria os motivos politicos dos golpistas e anti-11 de Novembro. O atual Ministro da Aeronautica com a sua informação capciosa colocou-se claramente na linha do grupo eduardino da FAB. Enquanto o General Lott, Ministro da Guerra e o Almirante Alves Câmara, Ministro da Marinha, reconhecem (como o Brigadeiro Fleiuss no seu parecer) a necessidade de modificar a lei para melhoria de serviços, serviram-se do Legislativo para corrigir os inconvenientes praticos da lei da Inatividade, o Ministro da Aeronautica discorda não por razões legais, pois do contrário não teria sanado as mesmas necessidades de serviço, burlando a lei promovendo quem quer e quando quer sem dar confiança nem conversa com o que estava escrito no papel em vez de preferir obter as mesmas vantagens pelos caminhos claros e democráticos trilhados pelo General Lott que, por estar com a verdade, não se assustou com os arreganhos da canina oposição, com as investidas injustas nem com todos os riscos decorrentes do seu pedido normal. A atitude do Ministro Fleiuss merece comentários, críticas e recriminações. Faltou com a verdade e sem a necessária coragem de enfrentar a realidade que, afinal, contraria até os clamores de serviço, preferiu tomar os rumos da conspiração golpista. Informar, dar um parecer ou fornecer esclarecimentos e tarefa que exige isenção de animo, imparcialidade e equilibrio de julgamento no estudo das questões. Os argumentos em que se baseou o Ministro da Aeronáutica não podem ser tomados com o devido acatamento nem com a mais longinqua presença da logica, pois são falhos de superioridade de espirito, torcidos na essencia da verdade e omitida deliberadamente a inegável realidade dos fatos. E pena que tenhamos de reconhecer que muito caiu em nosso conceito o Brigadeiro Fleiuss. Para nos, ele passou a ser um homem pernéta. Como pernéta, já não é um homem integral. Ja lhe falta um elemento imprescindivel ao garbo militar. Perdemos muito mais do que êle pois nada pior para a nossa sincera admiração do que uma decepção, sobretudo quando vem ela de um vacuo no caráter.

Ninguém Gosta da Pena de 10 Anos

ACUSAÇÃO E DEFESA PEDEM NOVO JÚRI PARA "COICE"

O Promotor Araujo Jorge Apelou Depois de Conferenciar Com Evandro Lins e Serrano Neves — Os Patronos do Matador do Reporter Moreira Recorreram Para Neutralizar os Efeitos do Recurso da Acusação — "Coice de Mula" Podera ir a Outro Julgamento

NO RIO O VICE PRESIDENTE DO "TIME" — Viajando a bordo de um aparelho da Pan American, chegou ontem ao Rio, em viagem de ferias o sr. Charles Stillman, vice-presidente da "Time Life". Recebido no Galeão pelo sr. Pietro Saponiti, correspondente daquela publicação no Brasil, e pelo reporter de U.L. TIMA HORA, o sr. Stillman declarou apenas que passara dois semanas em nosso país, devendo dirigir-se a Teresopolis para pouco volta. No clichê vêem-se o vice-presidente do "Time", sr. Charles Stillman, em companhia do reporter de ULTIMA HORA

A COFAP MODIFICARÁ A PORTARIA DO PÃO

O Cel. Mindello Vai Resolver Definitivamente a Questão. Mas Afirma Que Não se Deixará Embrulhar Pelos Panificadores — Para os Panificadores o Pão Especial Deve Ser do Mesmo Formato do Popular

LÍDERES OS ITALIANOS RIGONI-SIVILOTTI NOS "SEIS DIAS"

Mas os Brasileiros Claudio Rosa, José de Carvalho Ainda Estão no Pareo, Brilhando Intensamente Assim Como Hener Simões Massari

GEOGRAFIA DE UM HOMEM

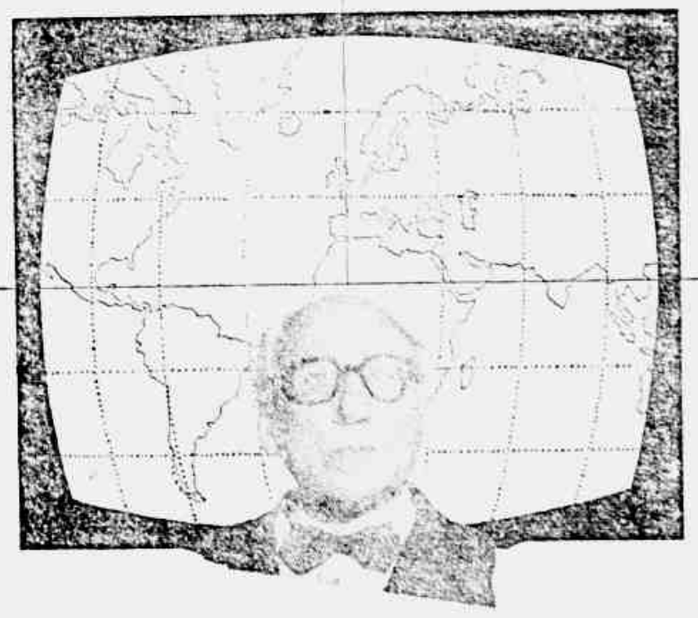

Portugal. Lisboa... O país, a capital. No Rio, um homem ganhou a cidade — o prof. Otavio de Medeiros. Capital: 200 mil cruzeiros no programa «O céu é o limite».

Ele mesmo é quem faz essa blague, ao responder a uma difícil pergunta. «O velhinho da TV», «o homem da Geografia», tornou-se há muito uma figura popular. E foi crescendo na simpatia dos tele-espectadores, que vêem nele o lado humano, sua confiança e vivacidade. Sabemos que existem outros professôres como Otávio de Medeiros. No entanto, só a ele conhecemos, e ao seu esforço para chegar ao limite do céu.

Êsse programa, que descobriu o prof. Otavio de Medeiros, vem sendo realizado pela Standard Propaganda. Nós o idealizamos e produzimos, para o nosso cliente Helena Rubinstein. É um programa de prêmios que atingem grandes cifras — recompensa o conhecimento, prestigia o anunciante, redunda em vendas. E do seu interêsse, ligado ao nosso trabalho na TV e em outros setores, fala a expressiva geografia de um homem.

Standard Propaganda S.A.

Rio de Janeiro - Av. Pres. Vargas, 590-6.º - Tel. 43-1794
São Paulo - Rua João Bricola, 24-9.º - Tel. 33-1168
B. Horizonte - Rua S. Paulo, 638 - gr. 347 - Est. M. Gerais
P. Alegre - Rua Marechal Floriano, 13 - 10.º - Ed. City

Diário do CATETE

Nova

Missão na Bolivia

Os Comandantes da Viagem

Desenvolvimento do Brasil Central

Flores Não Assumirá a Presidência da Câmara

HOMENAGEADOS DOIS DIRETORES DO DASP

CAIXA ECONÔMICA FEDERAL DO RIO DE JANEIRO

ELEVAÇÃO DE 100 MIL PARA 200 MIL CRUZEIROS NO LIMITE DOS DEPÓSITOS POPULARES

A Administração da CAIXA ECONÔMICA FEDERAL DO RIO DE JANEIRO comunica que, autorizada pelo Sr. Ministro da Fazenda, resolveu elevar de 100 mil para 200 mil cruzeiros, a partir de 1.º de julho, o limite dos depósitos populares com juros.

Dessa forma, os juros aos depósitos de 100 mil cruzeiros, relativos ao 1.º semestre de 1956, já foram capitalizados e automàticamente estão rendendo juros de 4,5% anuais, até o limite de 200 mil cruzeiros.

(as.) JERONYMO DE CASTILHO, Secretário Geral

DIÁRIO do Congresso

PRIMEIROS RESULTADOS DOS DEBATES SOBRE ENERGIA ATÔMICA

Convocação de Juarez Para o Inquérito Dos Minérios!

As Acusacoes do Sr. Renato Archer Durante o Discurso em Que Revelou Documentos Secretos Sôbre os Acordos Atômicos — Falencia Completa da Diplomacia Brasileira — Fatos Graves e Irrespondiveis — A UDN Retira-se da Camara Para Nao Defender o Candidato da FRN

Realmente, o deputado [illegible] (PSD-Maranhão), em seu discurso de ontem, **sôbre energia atomica**, foi muito severo para **com o General Juarez Tavora** [illegible] **se tornou** delicada em face das declarações **apresentadas** pelo representante maranhense.

A propria UDN, diante da **cerrada** [illegible] achou de melhor alvitre, abandonar **o plenario**, na hora do discurso, [illegible] **deputados udenistas** que permaneceram no **cinto não** articularam defesa alguma [illegible] **candidato** do partido a Presidencia da **publica**.

Pelo contrario, entre estupefatos e [illegible] **trava-se** o sr. Silva Dutra que [illegible] **se**, Archer nos seguintes termos:

— Entendo que o General Juarez Tavora **deva ser** convocado para depor perante **missão de** Inquerito. Espero que o depoente **to-lar** esclareca satisfatoriamente **que esta** envolvendo. Se nada [illegible] **lo-se**i com a mesma energia com que **os nossos** adversarios politicos.

Enquanto o General Juarez Tavora **bastante** "arranhado" pelo **orador**, sua ex-competidor das eleições **Presidente** da Republica sr. [illegible] **chek, ganhou** no conceito [illegible] **do Congresso**.

Respondendo a um aparte do **udenista** José Bonifacio que [illegible] **importancia** nacional e internacional **curso**" quis saber como e quais **obtidos** aquêles documentos [illegible] **deputado** Renato Archer:

— Desde o momento em que a **maioria**, sr. Vieira de Melo [illegible] **Presidente**, Nabuco [illegible] **Congresso** todo o arquivo [illegible] **bre** energia atomica [illegible] **ser a** documentação que [illegible] **cimento** da Casa.

O que ressalta do discurso **maranhense** é que as premissas [illegible] **madas** pelo Brasil em materia [illegible] **clear**, depois de agoes [illegible] **pressão** estrangeira.

"Até o governo [illegible] [illegible] [illegible]

Vai Ser Feito o Exame de Escrita: os Empresários Não Abrem Mão do Aumento

Sem Solução o Caso Dos Ônibus: Medidas Urgentes Para a Mensagem de Unificação Dos Transportes!

Rejeitadas Pelos Proprietários Tôdas as Tentativas Conciliatórias do Prefeito — 30 Dias Para a Comissão Proceder ao Exame Contábil — Comunicado Oficial Das Demarches — Está Sendo Elaborada a Mensagem da Unificação

O Sr. Negrão de Lima anunciou, ontem, oficialmente, as "demarches" que vem mantendo com os empresários de ônibus para chegar a um acordo quanto à questão das tarifas. Em nota que distribuiu à imprensa, comunicou haver designado uma comissão de técnicos para examinar a escrita dos ônibus e, conforme o resultado, irá decidir, segundo o que a comissão opinar. Na mesma nota, o prefeito informa que o Tribunal Regional do Trabalho elevou em 20% os salários dos empregados e, baseado em laudo pericial que promoveu, marcou o prazo de 30 dias para que as empresas cumprissem a decisão judicial. Por outro lado, o próprio Tribunal reconheceu que a maioria das empresas não estava em condições de suportar qualquer aumento salarial, e por isso tinham o tempo suficiente para pleitear uma revisão tarifária. Diz ainda a nota que as empresas, baseadas nesse fato, vem solicitando ao prefeito um aumento de 30% nas passagens o que tem dado motivo a constantes reuniões com os empresários.

Vendo a hipótese de a Prefeitura auxiliar as empresas mediante uma subvenção que cobriria pelo menos o aumento salarial, não colimaram os empresários, sob a alegação de que o auxílio não resolveria o problema, pois além dos salários atrasados tinham eles outros compromissos comerciais que a subvenção não atenderia.

Diante disso, resolveu o prefeito marcar a data definitiva, encarregando a comissão competente para a função que vai desempenhar, entre eles representantes do Banco do Brasil, do Sindicato dos Condutores, do Banco da Prefeitura, do Departamento Nacional de Estradas de Rodagem e dos sindicatos de empregadores e empregados.

Ao mesmo tempo outra comissão será designada com o fim de tratar do planejamento dos transportes.

30 Dias Para Solução Definitiva

A comissão que vai examinar a escrita das emprêsas terá o prazo de 30 dias para apresentar a solução definitiva e sugerir as providências que devam ser tomadas.

Por outro lado, os empresários de ônibus foram ao Palácio da Guanabara declarar ao prefeito que aceitam a comissão mas só esperam o prazo estipulado para a confirmação da alegada "defesa". Deram essa informação ao sr. Negrão de Lima que a classe não abre mão do aumento tarifário. E o que espera, depois da conclusão do exame contábil das companhias.

A Mensagem de Unificação

Enquanto isso, técnicos da Prefeitura estão elaborando a mensagem que o Prefeito Negrão de Lima encaminhará à Câmara Municipal dentro de alguns dias, solicitando a criação de uma emprêsa de economia mista para resolver o problema dos transportes coletivos no Distrito Federal. Essa mensagem virá acompanhada de estudos do Prefeito, quando do encontro que teve com o ministro Lucas Lopes, e também em que o chefe do Executivo afirmou que a solução do transporte no Rio só poderia ser alcançada através de uma sociedade estatal com capital monopolista.

Essa emprêsa terá a seu cargo não só a organização como a coordenação de todos os transportes de superfície, respeitando as atuais concessões e os serviços da Light, através das subsidiárias, Central do Brasil e Leopoldina.

Embora essa mensagem esteja ainda em fase de elaboração, sujeita, naturalmente a modificações futuras, segundo afirmou hoje ao repórter credenciado junto ao Palácio Pedro Ernesto, já se sabe que ela originará grande debate na Câmara, pois que os vereadores acham que o assunto é matéria de estudo que está competindo, tendo em vista o projeto do sr. Carlos Nelo, em exame na Comissão de Constituição e Justiça da Câmara Municipal. O projeto original prevê a criação de um capital social na emprêsa que poderá atingir até 5 bilhões de cruzeiros, tendo a Prefeitura que subscrever 51 por cento das ações, as quais serão emitidas em número de 5 milhões ao preço de 1 000 cruzeiros cada. A parte da Prefeitura deverá ser coberta através das seguintes fontes: a) bônus de Campo Grande e Ilha do Governador; ações na futura sociedade de economia mista do Distrito Elétrico; c) percentagem de impostos e taxas municipais; d) saldo orçamentário; e) operações de crédito; f) outras fontes.

Com o capital social inicialmente previsto, não será uma emprêsa estatal muito grande, mas poderá ser aumentado à medida que for necessário.

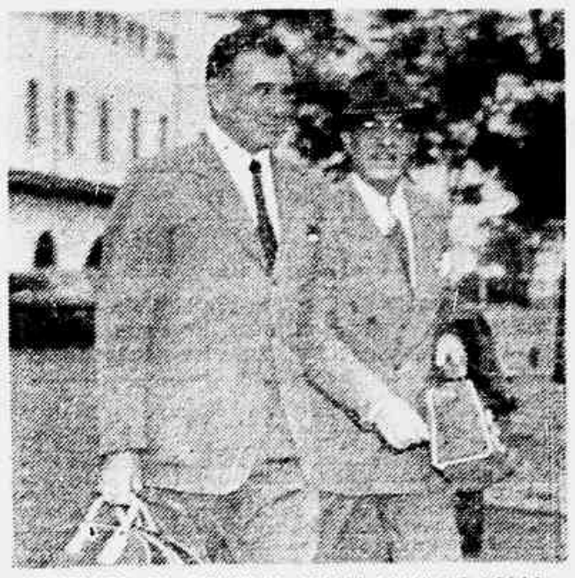

PRESIDENTE DA AMERICAN COFFEE COMPANY REGRESSOU — "Não tenho nenhuma novidade para contar nem declarações a fazer. Acho o mercado do café perfeitamente estabilizado e tudo normal". Estas palavras foram ditas no aeroporto internacional do Galeão pelo sr. Francis H. Kurtz, presidente da American Coffee Company, e que ontem chegou ao Rio a bordo de um aparelho da Pan American. O sr. Kurtz exerce suas funções tanto no Rio, como em São Paulo e Nova York onde sua companhia tem escritórios estabelecidos. Suas viagens são constantes, a serviço de seus interêsses. No fotograma colhido pela objetiva de ULTIMA HORA os Galeão, vêem-se o Francis Kurtz

Mais Uma Vez Sem Agua a Zona Sul

A Tubulação se Arrebentou há um Mês e a Fenda Foi Progredindo, a Ponto de Despejar-se Dois Mil Milhões de Litros de Agua Por Dia — Somente Segunda-Feira os Reparos Estarão Concluídos

A população da zona sul sofreu uma grande decepção, na madrugada de ontem, com o rompimento de um grande cano na adutora da Ribeirão das Lajes que passa pelo subsolo da rua Mata Machado. Essa adutora é a linha abastecedora da Lagoa de Guanabara que levará o líquido para Copacabana, Leme, Leblon e Ipanema. Com a ruptura de um dos tubos, o que aliás acontece há mais de um mês com pequenos vazamentos de cerca de 2 milhões de litros por dia, o DAE será forçado a diminuir a pressão, ficando, assim, quase todo o abastecimento da zona sul prejudicado.

Ao saber do acidente, o engenheiro Pereira Braga, diretor geral do DAE, providenciou para evitar maiores prejuízos, mandando ao local uma turma de trabalhadores do DAE, que já iniciou o trabalho. Depois o diretor de Águas comunicou à obra segunda-feira, devido à falta de material, pois neste tempo a população da zona sul terá o desprazer de ficar sem água. Possivelmente nesse dia, será terminado o abastecimento de quase todos os bairros.

RELACOES HUMANAS E LIDERANCA ENSINADAS ATRAVES DE FILMES CINEMATOGRAFICOS

Terão início nos dias 2 a 6 do próximo mês de agôsto as novas turmas do curso de Relações Humanas e Liderança, mantido pelo Prof. Lauro F. Jones.

Este curso que vem despertando grande interêsse tanto no Rio quanto em São Paulo, ministrado em conferências educativas ministradas pelo Prof. James, que é diplomado por várias Universidades Norte-Americanas. O curso ensina a técnica de lidar com muitas pessoas, explicando detalhadamente o autocontrôle e a análise de pessoas desajustadas e como corrigi-las. O desenvolvimento da personalidade e a higiene mental e sua importância nas Relações Humanas; a felicidade na vida conjugal, como vencer o medo, a preocupação o ciume e o rancor.

A fim de fazer o curso mais eficiente, o Prof. James usará a educação visual, e, em conjunto com as suas conferências, exibirá filmes que recebeu das Universidades Norte-Americanas, onde êle estudou, e que com êle conseguiram no preparo dêste curso e o seu desenvolvimento.

Êstes filmes mostrarão alguns exemplos de pessoas desajustadas e como lidar com elas, e, também, como desenvolver o bom comportamento dos filhos ao educá-los no lar, para enfrentar a vida.

Aulas em Copacabana e no Centro. Matrículas na Av. Churchill 109, sala 703, tel. 52-1202.

CONJUNTOS MÓVEIS DE BRITAGEM - CLASSIFICAÇÃO SILAGEM DE [illegible] PEDRA

• TÔDAS AS CAPACIDADES
• BRITADORES "CHAMPION"
• PRONTA ENTREGA

ENGENHEIROS FABRICANTES

MÁQUINAS RODOVIÁRIAS BRASILEIRAS S. A.

MAROBRAS

Rua Mexico, 11 grupo 402

Tels. 42-5218 e 42-7437

RIO DE JANEIRO

Grátis em sua casa

para 8 dias de experiência, sem compromisso de compra!

Durante 8 dias você pode ter em sua casa a título de experiência, um magnífico relógio, para exibir e ouvir sem nenhum compromisso de sua parte! Isto porque a Casa Masson deseja que você compre um relógio de acordo com os seus móveis, com o gôsto de todos da sua família e também para que você possa observar tranquilamente e avaliar calmamente se o relógio lhe agrada. Você fica satisfeito e só começa a pagar no mês que vem!

60 modelos de relógios para cima de móvel!

E cada modelo é apresentado em madeiras de lei à escolher: imbuia, cerejeira, jacaranda, sucupira e pau marfim. Bronze e côres para combinar com seu mobília!

Especialmente fabricados para a Casa Masson!

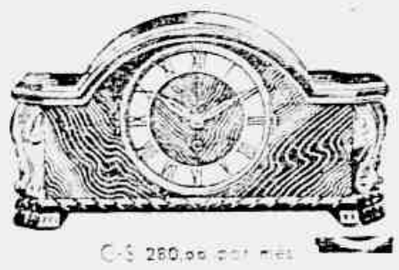

Cr$ 280,00 por mês

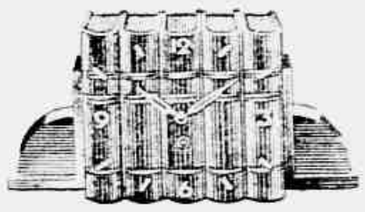

Cr$ 300,00 por mês

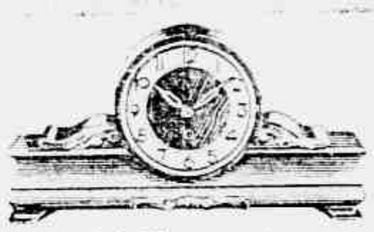

Cr$ 280,00 por mês

Cr$ 260,00 por mês

Meio carrilhão Cr$ 400,00 por mês

Meio carrilhão Cr$ 380,00 por mês

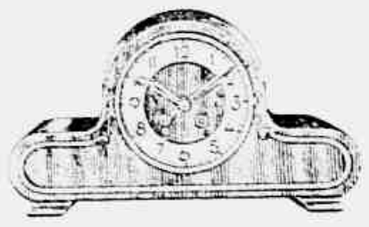

Meio carrilhão Cr$ 410,00 por mês

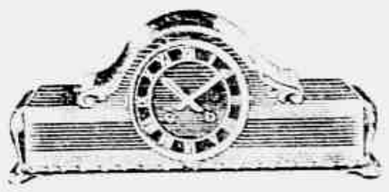

Meio carrilhão Cr$ 390,00 por mês

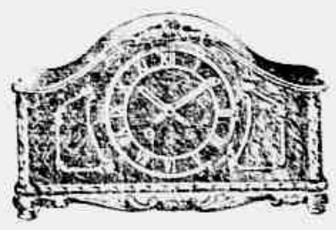

Carrilhão Cr$ 515,00 por mês

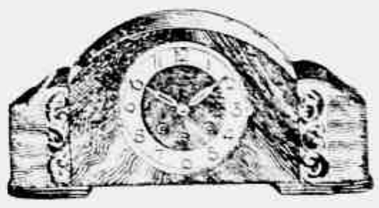

Carrilhão Cr$ 495,00 por mês

3 vantagens para Você!

UMA SEMANA DE EXPERIÊNCIA! Grátis em sua casa! Sem compromisso!

NENHUM PAGAMENTO INICIAL! Você só começa a pagar no mês que vem!

VOCÊ TEM ASSISTÊNCIA TÉCNICA a domicílio, graças ao famoso certificado de garantia da Casa Masson!

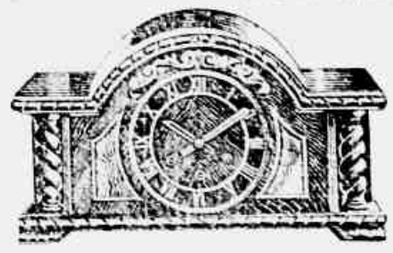

Carrilhão Cr$ 500,00 por mês

Carrilhão Cr$ 450,00 por mês

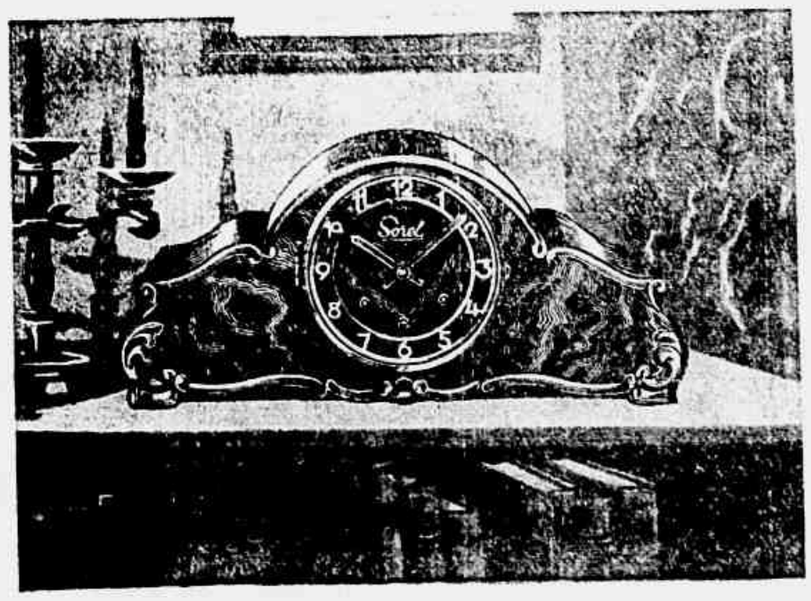

Carrilhão Cr$ 500,00 por mês

Fechamos para almoço às 11 horas, e reabrimos às 12.30 horas com nossa equipe completa para servi-lo melhor.

Casa MASSON

A CASA DOS BONS RELÓGIOS DESDE 1871

Ouvidor, 91

Na Ronda das Ruas

Com Receio da Reação do Marido

A ADÚLTERA FÊZ CINEMA

Acusa o Amante de Ter Tentado Matá-la — As Testemunhas Que Apresentou Negaram o Crime — Duas Mulheres, Dois Amantes e Dois Lares Destruídos

Nelly, a esposa infiel, que acusa o amante. A bela mentira com no laço que armara para o motorista

Acompanhada pelo marido, o sargento do Exercito Afonso de Barros compareceu ao 27.º D. P. a senhora Nelly Freitas de Barros (Rua "M", 230, Apt. 402, conjunto do IAPI de Padre Miguel) para queixar-se do motorista Nelson da Silva (casado, 51 anos, Rua Luis Barbosa, 16, Vila Isabel). Ao detective Lotar, Nelly declarou que o profissional do volante tentara matá-la por ter recusado suas propostas indecorosas. Nelson teria sacado de uma pistola e acionado o gatilho por duas vezes, fato que ocorrera nas proximidades do numero 19 da Rua "P", residencia de sua amiga Irací Vieira Palheta. Felizmente, concluiu, a arma não disparara e o fato delituoso tivera o testemunho do Sr. Guilherme Lopes Palheta, espôso de Irací.

Virou o Feitiço

Nelson, o acusado, sabedor da situação, procurou o detetive Lotar, a quem narrou uma história completamente diferente e negou firmemente a acusação de Nelly. Declarou que a conhecera na "gare" de Barão de Mauá, ocasião em que viajaram juntos para a cidade de Campos. Conversaram e sua companheira de viagem afirmara ser viuva e que o rapaz que lhe fora levar de a estação, seria seu cunhado, quando na verdade o homem era o sargento, seu marido.

Passaram dez dias na cidade fluminense na mais estreita intimidade e, quando regressaram ao Rio, prosseguiram o romance. Frequentavam então, um bar situado na rua Frederico Pamplona, onde também tinha um amante, acompanhando-a invariavelmente pacientemente.

Prosseguindo, Nelson, que apresentou duas cartas e fotografias de Nelly, declarou que, indo à residencia de Irací para falar com Nelly, deparou com o marido da primeira com quem conversou. Sabedor de que era amante da esposa e não viuva, como lhe afirmara, resolveu romper as ligações dos seus devaneios. E contou toda a história ao sr. Guilherme, passando a par da situação de sua propria esposa.

Finalizando, o motorista disse ter ficado claro que a amizade de Nelly com um outro estava sendo feita para evitar a vingança do marido traido. Isto porque, Guilherme já a ameaçara a matar a adúltera e o destino de Nelly seria o mesmo, assim que Nelson tomasse conhecimento de seu procedimento.

Guilherme Nada Viu

Para complicar ainda mais a situação da acusada, Nelson esteve no Distrito e comentou sobre a tentativa de morte sofrida por Nelly, declarou que Guilherme, pois nada sabia a respeito, não poderia ser acareado com a mulher.

Acareados

Diante das contradições de Nelson e Nelly, o detetive Lotar resolveu acareá-los.

Os Guardas da Barreira Multaram e Quase Agrediram o Motorista

Argumentaram que as Chapas do Carro Luxo Estavam Ilegíveis — Diretamente do Local da Ocorrência a Redação de ULTIMA HORA, Onde se Queixou Amargamente

O protocolo da infanta, quando exibia para o repórter o documento comprobatório da multa que lhe foi imposta

Na noite de ontem, o motorista Nelson Tomaz Barroso, residente à rua Senador Dantas, 117, 5.º andar, dirigindo o seu carro, chapa 1-2-21, ao passar pela barreira da Avenida Brasil, foi multado pelos guardas de plantão, sob a alegação de que as chapas estavam ilegíveis.

Nelson, que se encontrava em companhia de sua esposa, não se conformou com a multa e, dirigindo-se ao local onde estavam os guardas, pediu-lhes explicações. Estes, porém, não lhe deram ouvidos, tendo um deles, o guarda 1.º-1.º, chegado a ameaçar o motorista de prisão, caso não se retirasse imediatamente.

Nelson, então, dirigiu-se à Redação de ULTIMA HORA, onde nos contou o ocorrido.

A POLICIA ENTROU PELO TELHADO DA FORTALEZA

Surpresa Entre os Contraventores — Na Rua Senador Dantas Passou a Delegacia

AZAR — Os policias penetraram desta feita pelo telhado da "fortaleza", e estes contraventores não tiveram tempo de fugir

Uma turma de policiais da Delegacia de Costumes e Diversões, chefiada pelo detetive Torval Campos, de modo sensacional, conseguiu "estourar" mais uma "fortaleza" de contraventores do jogo do Bicho.

Desta feita, o ponto de contraveneno descoberto, foi o da rua Senador dos Passos n. 137, pertencente ao banqueiro que atende pelo nome de "Mangolo" e, como sempre, aconteceu: estava lôco.

Feito da entrada daquela casa de jogo, nos tambem seremos que não será facil o ingresso. Entretanto os policiais, subindo ao telhado do predio, para, serrando uma grade de ferro que fica sôbre uma area existente nos fundos, conseguirem uma abertura suficiente a passagem de uma pessoa.

Foi tão silenciosa e rapida a ação dos agentes que os contraventores nem sequer puderam colocar qualquer movimento de reação, sendo todos presos e levados para a D.C.D., onde foram autuados.

E assim, juntamente com Manoel da Silva Lopes, gerente do "estabelecimento", Rivaroo Afonso Sargentelli, Euclides da Cunha, Evaristo Moreira e Pedro Barrude, seus ajudantes, vão prestar contas à justiça, os viciados, Tarcio Carlos Cadri, Mario Jordão, Durval Luis da Silva, José Moreira Filho, Wilson Ferreira Maria, Arnoldo Pereira, Antunes da Silva, Manoel Antonio Barqueiro, Francisco Vieira de Castro, José Miguel Heli e Jaci Rodrigues, frequentadores da tavolagem "estourada" ontem à noite.

Enforcou-se

O servente da Policia Especial, Antônio do Espirito Santo, solteiro, residente em um barracão no Morro de Santo Antônio, suicidou-se, enforcando-se com um fio elétrico. A policia registrou o fato.

Honra Aos Motoristas

Na terça-feira última, um passageiro tomou um carro desconhecido, no Flamengo, e rumou para o Esplanada do Castelo. Ao desembarcar, deixou ao lado, dentro um envelope contendo diversos documentos, inclusive cheques ao portador com a qual iria efetuar pagamento de que se achava incumbido. Percebendo o esquecimento, ainda chamou o motorista, mas este — não sabemos se por — seguiu o seu destino.

O passageiro que, naturalmente, tomar medidas para, pelo menos, a tranquilidade absoluta nos motoristas de taxi desta cidade e saiba que os documentos, inclusive os cheques, lhe tornariam rapidamente às mãos. Aliás, nota depois, exatamente, recebia um telefonema do seu amigo Afonso, da Agencia Castelo do Banco Boavista, contra quem fôra emitido um dos cheques, informando-o de que o motorista Moises José Furtado, do auto 5-30-14, ia levar entrega do envelope esquecido.

Num gesto que se vai tornando cada vez mais habitual, no seio da laboriosa classe de que se pode orgulhar a nossa capital.

Valha mais um registro, para conhecimento do público e das autoridades.

Quatro Vitimas no Choque de Caminhões

Na Rua Honório com Rua Cachambi, chocaram-se os caminhões de numeros 5-13-46 e 60-35-63. Sairam feridas quatro pessoas que viajavam no primeiro veiculo que são: João Alves da Silva, residente na Rua Paraná, 116; Francisco Abreu de Aguiar, de 25 anos, morador na Estrada do Lameirão, 161, em Campo Grande; Manoel Antônio Filho, morador na Rua Moura, 87 também em Campo Grande e Geraldo José Fernandes, domiciliado na Rua Torres de Oliveira, 297. Todos foram medicados no Pôsto do Méier.

Oh-h-h!

todos os dias!...

Você terá preços ainda mais baixos na Mesa de Retalhos da

GRANDE LIQUIDAÇÃO ANUAL

Barbosa Freitas

da Avenida

Av. Rio Branco, 136

O Facilitário facilita tudo

PAVOR E MORTE NA TRAGÉDIA DE BARRA DO PIRAÍ

Sepultadas Sob os Escombros as Esperanças Dos "Paus-de-Arara" do Trem Dos Baianos!

Nordestinos Que Vinham Para o Sul em Busca de Melhor Sorte, Encontraram a Morte e o Desespêro na Catastrofe de Piraí — Esgotados Todos os Recursos Médicos Para o Atendimento Dos Feridos — Uma Mulher e Duas Crianças Entre os Mortos — Morreu o Soldado Que Escoltava um Preso — O Prefeito e o juiz abandonaram o Trabalho Para se Dedicar Aos Socorros — Quarenta e Cinco Feridos Recolhidos num Albergue — Não Estão Devidamente Explicadas as Causas do Sinistro — Balanço Trágico: 14 Mortos e 102 Feridos

BARRA DO PIRAÍ — De Silva Junior — Enviado especial de ULTIMA HORA — Esta cidade se encontra ainda sob a mais viva emoção com a catastrofe ocorrida na manhã de ontem, quando o carneiro de prefixo MM F2 puxado pela locomotiva a vapor n. 282 e guiado pelo maquinista A. C. Lemos, colheu pela retaguarda o "Trem dos Baianos" R-4, locomotiva n.º 3-20 conduzido pelo maquinista J. B. Borges, fazendo tombar dois vagões e causando elevado número de mortos e feridos. Todos os medicos aqui residentes partiram para o local e voluntariamente entraram a prestar seus serviços, não só no local como também no Hospital da Cruz Vermelha, para onde foi removida a maior parte das vitimas. Por outro lado, verdadeira fila de cadaveres, entre os quais de mulheres e crianças, se alinhava no necroterio, aguardando o sepultamento.

No Hospital de Cruz Vermelha, onde estivemos colhendo maiores detalhes, o movimento era dos mais impressionantes. Feridos estendidos pelas salas, corredores e pateos, e pensavam a vez de serem atendidos. Gritos e lamentos eram prestavam a esse ambiente aspectos os mais dolorosos. Evidentemente, que os recursos eram escassos e então iniciavam-se de caráter urgentes eram tomados, sendo usados panos caseiros a guisa de ataduras, cedidos por gente do povo que por todos os meios tratou de colaborar formando turmas de socorros. Os drs. Romeu Serpa de Carvalho, Roberto de Castro Lobo, Walter Dibias, Antonio Francisco, Olivio Tucio Fernandes, Sebastião de Oliveira, Hudson Fontes, Jorge de Carvalho e Felipe Francisco sob as ordens do diretor Nilson Chaves foram incansáveis no atendimento dos vitimas. Na Santa Casa a situação era a mesma.

Destruidos Dois Vagões

Um detalhe dos mais importantes não está ainda esclarecido e somente com o preso do maquinista — trem luisiano e com a conclusão do laudo pericial e que a verdade poderá ser estabelecida.

Em face de um defeito na chave do sinal, o R 4 teve uma parada em frente a Química Industrial Barra do Piraí a 3 quilometros da estação. O outro, o trem "Leiteiro" ou não recebendo comunicação ou ainda porque o sinal lhe dava passagem livre, trafegava com toda velocidade, colhendo então aquele local pela retaguarda o "Trem dos Baianos". Os dois últimos vagões ficaram completamente destruidos.

Arrasado um Dos Carros

O choque foi tremendo, sendo seu trago ouvido a muitos metros de distancia. O primeiro carro ficou completamente arrebentado, e ainda por fôrça do impacto saltou fora dos trilhos, tombando a margem da estrada. Este evidentemente forneceu o maior numero de feridos e mortos. O outro, que também tombou, resistiu mais. Os demais carros pouco sofreram, e logo depois eram removidos do local, com a respectiva maquina desimpedindo o local.

Viagem Longa

Conforme já noticiamos em nossa edição de ontem, o chamado "Trem dos Baianos", partiu daquele Estado com destino ao sul do país, levando inumeros lavradores para S. Paulo e Parana. Neste porem, a maioria dos passageiros se destinava a Londrina. Gente miseravel, levando de seu, apenas a roupa do corpo e algumas quinquilharias em sacos e embrulhos, buscando em outras terras melhor sorte. Haviam embarcado na ultima dia 5, em Feira de Santana. A viagem se tem bastante morosa, pois constantemente o trem faz baldeações.

A Ultima

A derradeira paragem se fez em [illegible] Rica. Depois a viagem continuou, ate o local do pavoroso desastre. Seguia no mesmo trilho o Leiteiro, que deixou tambem naquela estação dois vagões.

O Servico de Salvamento

Dissemos acima o que foi o serviço de salvamento, mas digamos do Prefeito Iago de Castro Valério, podemos dar com maiores detalhes o que foi a mobilização de recursos. Disse-nos assim o Governador daquele Municipio, que logo que soube da catastrofe convocou todos os seus auxiliares, e tratou de partir para o local, utilisando inclusive viaturas da Prefeitura para a remoção dos feridos.

Doadores de Sangue

Dentre pessoas residentes em Barra do Piraí, foram selecionados dezenas de doadores de sangue, que assim colaboraram para a recuperação de feridos.

Mais Medicos

Além dos medicos já mencionados no inicio desta reportagem, outros tambem se incorporaram, os quais que trabalhavam no Hospital da Cruz Vermelha e Santa Casa: Nelson Gama, Eduardo Nogueira de Oliveira, Jorge Mafaina e Guilherme Melo.

Os Mortos

Logo no primeiro momento, foram constatados o morte de 14 pessoas. Até o momento em que escrevemos a presente noticia, haviam sido identificados oito cadaveres: Manuel Pereira, Ivan Lopes, Geraldino Tomaz de Oliveira, Antonio Justiniano dos Santos.

Uma Senhora e Duas Crianças

Dentre estes haviam duas crianças: Darvalino Rosa de Jesus, de 5 anos, Maria dos Prazeres, de 6 anos e a sra. Maria Lopes.

Morreu o Soldado da Escolta

Uma escolta também viajava no trem sinistrado, chefiada por um cabo de policia e 2 soldados sendo que um deles de nome Geraldo Pedreira, conduzia preso um seu colega, José Carolino de Melo, acusado de tentar contra a vida do filho do Prefeito de Itaocara, Geraldo Pedreira, no momento do choque ficou preso entre as ferragens tendo morte imediata.

Feridos Mais Graves

Na Cruz Vermelha as operações mais graves foram a amputação de uma perna, extração de rim, amputação de braço e engessamento de coluna vertebral parcial.

Ficou Sem as Duas Pernas

Outro caso doloroso verificou-se com o retirante Joan Evaristo dos Santos, que teve ambas as pernas esmagadas. Levado para a Cruz Vermelha, os medicos empregaram todos os recursos, mas não tiveram outra alternativa senão proceder a amputação daqueles membros. Seu estado é desesperador.

Recolhidos ao Albergue

Os que se encontram ligeiramente feridos foram removidos para o Albergue de Barra do Piraí. Atingem estes ao numero de 45. Familias ali residentes e ainda a Associação N. S. de Fátima estão recolhendo agasalhos e mantimentos para manterem-nos enquanto ali estiverem internados.

Esgotados os Remédios

Um dos que incansavelmente se destacaram nos socorros prestados foi o dr. Hudson Fontes, diretor do Centro de Saúde. Disse-nos que pôs a disposição dos hospitais todos os remedios e material a sua disposição esgotando, dessa forma o estoque existente no referido Centro.

Suspensos os Serviço do Foro

Praticamente tôdas as repartições públicas se puseram a serviço do atendimento das vitimas. O dr. José Basilio da Silva Junior, Juiz de Direito, encerrou o expediente do Foro, e juntamente com o promotor Hilton Massa que aliás deveria assumir seu cargo na tarde de ontem, colocaram a sintura da Tribunal, no serviço geral.

Mais Leitos e Drogas

O Presidente do Hospital da Cruz Vermelha, dr. Mario Salgueiro também lutava com a falta de elementos, declarando-nos: Estou providenciando mais leitos e drogas. O que dispomos não dá para o elevado número de feridos. Nossa batalha agora é no sentido de fazer restabelecer os acidentados aqui internados.

O "Conto" da Motocicleta

O comerciante Alfredo Teixeira da Silva, estabelecido e residindo à rua Mário Calderaro, 201, no Engenho de Dentro, conhecia aquele individuo há muito tempo, mas nunca teve a curiosidade de lhe perguntar o nome. Foi uma distração que lhe está dando terriveis dores de cabeça. O negócio foi assim: o individuo, sabendo que o comerciário queria vender a sua motocicleta "Csepel", de côr grená, chapa DF-907, afirmou-lhe que um seu conhecido, residente em Senador Camará, estava interessado na máquina.

Alfredo rumou para o local e, ainda na "garupa", levou o seu prestimoso e desconhecido "amigo".

Em determinado lugar, onde o "comprador" deveria estar esperando-os, o desconhecido pediu permissão para dar "umas voltas", enquanto aguardavam a presença do interessado. O Alfredo deu permissão e está até agora esperando pelo "amigo", a motocicleta e o "comprador".

Oh-h-h!

que ocasião!...

Aproveite e compre hoje mesmo muito mais barato

Estampados Cashmire • Rendas
Shantungs • Casimiras • Sêdas
Algodões • Lãs e Tweeds

na

GRANDE LIQUIDAÇÃO ANUAL

Barbosa Freitas

da Avenida

Av. Rio Branco, 136

O Facilitário facilita tudo

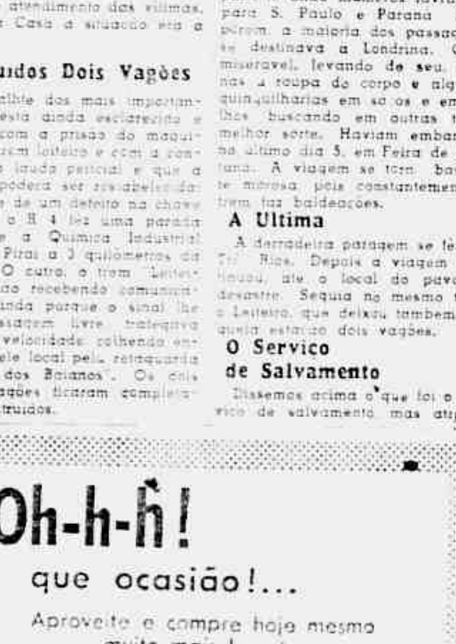

Oh-h-h!

êste é o momento!...

Tudo mais barato. Compre agora os seus artigos para Copa e Cozinha na

GRANDE LIQUIDAÇÃO ANUAL

Barbosa Freitas

da Avenida

Av. Rio Branco, 136

O Facilitário facilita tudo

Oh-h-h!

êste é o momento!...

Tudo mais barato. Compre agora os seus artigos para Copa e Cozinha na

GRANDE LIQUIDAÇÃO ANUAL

Barbosa Freitas

da Avenida

Av. Rio Branco, 136

O Facilitário facilita tudo

Reumatismo – Ciática – Sinusite – Asma – Sífilis – Vesícula – Hemorróidas

BLENORRAGIA — PROSTATITE
VIAS URINARIAS
DOENÇAS SEXUAIS E DAS SENHORAS
IMPOTENCIA — FRIEZA
REJUVENESCIMENTO
MOLESTIAS DA PELE

Tratamento especializado, rapido e moderno ULTRA-SOM — AERO-KROMEYER E NEBULIZAÇÕES E OZONO

DR. MUNIZ com 25 anos de prática e estudos na Europa e Estados Unidos

CONSULTAS: Das 8h 30m, às 11 horas e das 14 as 17 horas Aos Sabados, so pela manhã — RUA DO CARMO, 6 — Salas 805 a 812 — 8.o andar (Esquina da Rua São José)

OUVIDOS — NARIZ — GARGANTA

DR. HEKEL — Ex-interno do Serviço de Otorrino da Faculdade Nacional de Medicina

Consultas — diariamente das 14 as 17 horas
Menos aos Sabados
Rua do Carmo, 8, Salas 808 a 812 (esq. da Rua São José)
— Tel: 32-7688 —

"REPÓRTER ULTIMA HORA" 43-2241

Oh-h-h!

todos os dias!...

Você terá preços ainda mais baixos na Mesa de Retalhos da

GRANDE LIQUIDAÇÃO ANUAL

Barbosa Freitas

da Avenida

Av. Rio Branco, 136

O Facilitário facilita tudo

Oh-h-h!

que ocasião!...

Aproveite e compre hoje mesmo muito mais barato

Estampados Cashmire • Rendas
Shantungs • Casimiras • Sêdas
Algodões • Lãs e Tweeds

na

GRANDE LIQUIDAÇÃO ANUAL

Barbosa Freitas

da Avenida

Av. Rio Branco, 136

O Facilitário facilita tudo

O Guarda Municipal Baleou 3 Pessoas

Foram internados na manhã de hoje, no HSA, apresentando ferimentos produzidos por armas de fogo, os seguintes civis: José de Matos Coutinho, de 21 anos, estudante, residente na Avenida Mem de Sá n. 282, apto. 202; Wilson Moreira Nunes, casado, de 31 anos, rua Paul Cyrino, 20, com fratura da perna direita; e Santa Isabel de Oliveira Coutinho, de 25 anos, rua Tomas Coelho, 18, que apesar de sofrerem ferimentos penetrante na região glutea receberam alta hospitalar.

Após serem ouvidos naquele hospital pelo comissario Ferreira, os feridos foram enviados ao 5.º D.P., onde prestaram a seguinte declaração: Estavam os três parados na avenida Mem de Sá quando um guarda municipal, de prenome Antonio, sem razão, sem motivo, sacou da arma e passou a atirar em todas as direções, ferindo os três pedestres.

Ainda segundo as declarações prestadas, o guarda municipal, ao ser preso em flagrante, foi entregue ao comissario Ferreira, que o recolheu à prisão.

Oh-h-h!

êste é o momento!...

Tudo mais barato. Compre agora os seus artigos para Copa e Cozinha na

GRANDE LIQUIDAÇÃO ANUAL

Barbosa Freitas

da Avenida

Av. Rio Branco, 136

O Facilitário facilita tudo

Enforcou-se

O servente da Policia Especial, Antônio do Espirito Santo, solteiro, residente em um barracão no Morro de Santo Antônio, suicidou-se, enforcando-se com um fio elétrico. A policia registrou o fato.

Doze Cargueiros Para o Brasil

O Mundo em Marcha

Querem Ficar na Islândia!

Bulganin Duvida da Eleicão de Stevenson

MOSCOU, 2 (AFP) — O marechal Bulganin expressou duvidas sobre as "chances" do sr. Stevenson ser eleito o presidente dos Estados Unidos.

— "Ficarei muito surpreendido se o sr. Stevenson fôr eleito" — disse o estadista sovietico, a um jornalista americano, que o interpreve dever voltar aos Estados Unidos para assistir a reunião da convenção democrata, no decorrer da qual se espera que o sr. Stevenson seja designado como candidato a presidencia.

Tendo o interprete traduzido "surpreendido" em lugar de "designado", o marechal Bulganin expressou estas suas duvidas ao jornalista.

Exibidas Novas Sacrificios do Raio Francês

Rebelião em Honduras

Perigos Das Experiências

Em Lisboa a Sra. Kubitschek

Libertacao do Mundo Arabe

Já Prevista no Tratado do Rio Uma Zona de Segurança Incluindo a América do Sul

Foi Lembrado em 1947, a Zona de Segurança do Continente Americano — A Iniciativa Argentina e a Primeira Consequencia da Conferencia do Panamá — Inadequada a Defesa Continental Por Meio de Blocos Regionais

WASHINGTON, 2 (...) — A imprensa de ... considera que a ... Unidos ... uma ... Tratado ... Atlantico ...

Primeira Consequencia da Conferencia do Panamá

... Zona de Segurança ... pelo Tratado ... Rio de Janeiro ...

... Mas ... que ... todo ... e ... todos os ... Forças Armadas ... Mas ... que ... pode ... e ... por ... de ... Unidos ... Panamá ... Mas ... que ... todos os ...

... Acrescenta que a ... das Américas ... e ... Unidos ... e ... Estados Unidos ... em ... a ... mundial ... todos os países do ... Mas ... Por ... abster-se ... de um ... Mas ... todos os ... participar ... Mas ... Mas ... quase ... e ... dos que ... podem qualificar de simbolicos. Comenta o jornal "La Tribuna" ... se mostra decepcionado ... com o titulo "Para isto uma reunião" ... dos presidentes ... Mas ... Mas ... do ex-presidente do Conselho Batlle Berres para uma reunião dos presidentes do Brasil, Uruguai e Argentina.

Acrescenta que esses países tem varios problemas comuns que lhes criam suas fronteiras economicas, relações humanas e sua posição economica nos mercados e sua situação ante a politica de "Dumping" norte-americano sobre excedentes, fatos que reclamam desde ha anos uma atenção especial e superior. — (Condensado da AFP)

Inadequada a Defesa

MONTEVIDEU, 2 (...) — A imprensa ...

A NACIONALIZAÇÃO DE SUEZ E AS MEDIDAS DO OCIDENTE

Transito Sem Acidentes

Pronta a Frota Francesa

Destruição de Postos Italianos

Conferencia Pan Africana

6 endereços para sua economia!

RUA URUGUAIANA, 35

... RUA RAMALHO ORTIGÃO, 30

Av. Passos, 70-72

Av. Marechal Floriano, 172 e 176

Copacabana: Av. Nossa Senhora de Copacabana, 617

Meyer: Rua Araujo Cardoso, 294

Bonsucesso: Rua Cardoso de Moraes, 11

Mundo das Louças

Um mundo de lindos presentes e utilidades ao alcance de todos

1.257, 2.925, 750, 1.350, 1.140,

2.2..., 1.250, 1.536, 225, 220,

Bandeja Arco, grande 2.680, ...500, 3.250, 2.385,

650,

Bateria de aluminio Rochedo, duração eterna, 27 peças Cr$ 2.230,

Vasilhame ... 1.180,

700,

2,980,

OUÇA! - *Tôdas as têrças-feiras, na Rádio TUPI, das 20,5 às 20,30 hs. "Festival de Vozes" e aos sábados na TV TUPI das 21,15 às 21,40 hs. FRANCISCO JOSÉ — "O coraçao que canta".*

COSINHA AMERICANA, conjunto harmonioso, util e pratico, vende-se completa ou os artigos avulsos.

AMANHÃ, O APRONTO DO SELECIONADO COM A PRESENÇA DOS PAULISTAS

Flavio não quer entrar em aventuras e o F. C. do Porto terá que pagar uma fortuna se o quiser levar. Pelo menos é o que consta na Secção que assim diz

FLAVIO COSTA E O CONVITE DO PÓRTO:

"NÃO PASSO DE AVENTURAS"

"NÃO ESTOU MAIS PARA AVENTURAS" — A POSIÇÃO DE TECNICO DO "SCRATCH" — UMA PROPOSTA DO SPORTING — TUDO SONDAGENS

GASPAR NUNES esteve com Fleitas Solich e fez o convite para que ele fosse treinar o F. C. do Porto. O técnico do Flamengo não aceitou, declarando estar preso ao Flamengo e que só sairia se seu clube não estivesse mais interessado em seu concurso. Logo depois, ontem à tarde, surgia uma nota oficial da Casa do Porto, assinada pelo seu presidente Marques da Silva, dizendo-se autorizado a desmentir quaisquer entendimentos com técnicos brasileiros para o clube português. Ninguem fora credenciado pelo campeão portuguez para tratar do assunto no momento.

Flavio Costa Foi Sondado

"Não Posso ir em Aventuras"

ANO VI — Rio de Janeiro, 2-8-56 — N.º 1.569

A Posição do Tecnico do "Scratch"

Prosseguindo Flavio Costa em suas declarações:

— "Querem ou não querem que o selecionador brasileiro. Minha posição de técnico do "scratch" foi com que penso com muito cuidado no assunto. Uma transferencia dessas é coisa importante para quem ocupa um posto elevado e profissional. Prefiro descansar um ano, refazer-me do golpe que sofri. Mas sendo em condições excepcionais, irei. Por enquanto, fui apenas consultado".

Conclue Flavio Costa dizendo:

A Proposta do Sporting

— "Certa vez o Sporting mostrou-se interessado em meu concurso. Fiz minha proposta e até agora não tive resposta. Contrataram Abel Picabea. Mas ele foi a título de experiencia. Eu não posso me jogar em aventuras assim. Dizem que o Sporting me enviara resposta, mas até agora nada recebi. Por isso acho que o assunto merece pouco estudo".

Mesmo Sem Todos os Titulares

EVOLUIU BEM A SELEÇÃO

A Seleção Brasileira estêve evoluindo na noite de ontem, no Maracanã. A pratica apesar da ausencia dos craques paulistas alcançou bom desenvolvimento tecnico, revelando a Seleção bom entendimento. A fisionomia dos ultimos compromissos foram mantidas e esta base continua rendendo normalmente. No apronto de sexta-feira, a noite ainda no Maracanã, deveremos ter uma ideia completa da Seleção Nacional e suas possibilidades contra os tchecos.

O exercicio de ontem teve a duração de setenta minutos em dois tempos de 35. A primeira etapa apresentou a seleção se movimentando com maior desenvoltura, observando-se lançadas de real valor tecnico. No periodo final, com a serie de alterações caiu um pouco o nivel tecnico mas nunca a Seleção entrou em completo colapso. Nesta oportunidade foi "sparring" da Seleção a equipe do Banqu que ofereceu boa resistência, sendo batida apenas pela contagem de 2x0, Leonidas aos 5 e Ferreira, aos 10, todos do primeiro tempo, fixaram o marcador do exercicio.

Conforme salientamos de uma maneira geral a equipe nacional rendeu bem sendo de se notar os trabalhos de Paulinho, Edson e Clovis, na defesa e mais Zizinho, Didi e Ferreira, no ataque.

Os dirigentes e tecnico da Tcheco-Slovaquia, estiveram presentes ao Maracanã assistindo ao coletivo, numa autentica observação. Os dois quadros estiveram com esta formação:

SELEÇÃO: Pompeia; Paulinho, Edson (Belini) e Nilton Santos (Helio); Decio (Clovis) e Zizinho; Canario, Zizinho (Hilton) Leonidas (Vava), Didi e Ferreira. BANGU: Nadinho Ubiratan, Decio Darci (Navarro), e Wilson (Ladeira); Alvarenga (Decio II) e Nilton; Calazans, Hilton (Grilo), Ubaldo, Mario e Nivio (Doriva).

O apronto da seleção será sexta-feira, a noite.

ITEM EM GENERAL SEVERIANO

Os Atacantes Botam o "pé na Fôrma"

O treino de conjunto do Botafogo, ontem, pela manhã, teve como principal atração a presença do jovem centroavante Paulinho, vindo do Athletico para reforçar o time de General Severiano. Na verdade, a conduta do jovem comandante foi boa. Vindo em melhor acabamento aos novos companheiros e sistema de jogo, não rendeu o maximo. Mas no tempo em que participou do exercicio, deixou evidenciado seu bom futebol e demonstrando ainda ter sido uma aquisição compensadora para os alvinegros. Muito rápido, desde saindo constantemente e com absoluto senso de penetração, Paulinho mostrou tenho belissimos, combinando estes em todos os lances de investidas da sua sobejuarda, auxiliando Garrincha quando apertado pelo marcador. Pelo primeiro tempo, Paulinho demonstrou que poderá solucionar o problema lateral, ainda explorado em sua penetração e presença nas torres da cortada.

Outro detalhe importante do exercicio, foi dado por Zezé Moreira antes de iniciar o coletivo. Reunindo todos os atacantes do clube, tanto titulares como reservas e titulares do quadro principal, o técnico deu uma tarefa importante. Colocou todos atirando a gol com bola na entrada, sempre fora da area. Percorria o treinador, um comandando ensaios uteis e eficientes ao quadro, obter agressividade do ataque, aprendendo a chutar ao arco em varias distancias e nas mais diversas situações. Durante trinta minutos, Zezé Moreira se dedicou ao preparo tático e técnico dos atacantes, procurando colocar o "pé na fôrma" como se diz na giria de todos os componentes da ofensiva.

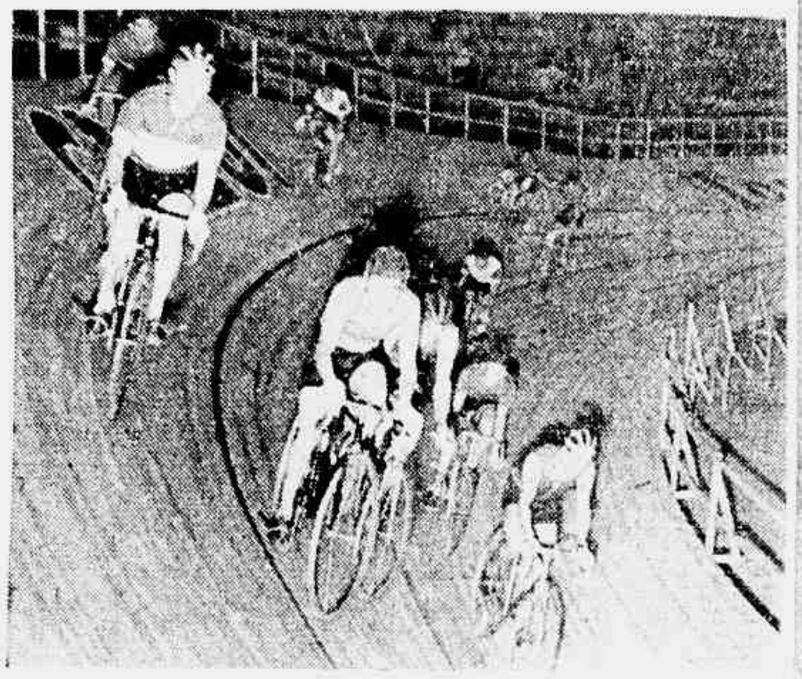

OS BRASILEIROS QUEREM GANHAR OS "SEIS DIAS" — Prossegue ferrenha a luta empolgante entre os Campeões Brasileiros Claudio Rosa, Massari, Henrique Simões, etc., e os astros mundiais tais como os italianos Rigoni Sivilotti, os argentinos Gaschè-Garcia, os uruguaios Mesa-Machado, chilenos, Moreno-Gonzalez, etc., na sensacional corrida de "Seis Dias" ciclisticos do Maracanazinho. E a torcida é grande pelos nacionais que se revelam aos iguais dos maiores especialistas mundiais na competição que prosseguirá sem interrupção até as 2 horas de domingo

Rumo à Bahia o Flamengo

O Médico e Evaristo Seguirão Sábado Pela Manhã

A delegação do Flamengo viajará amanhã, as 6 horas da manhã para Itabuna onde jogará sábado contra a seleção de Ilheus e domingo contra a seleção de Itabuna.

A embaixada rubro-negra será chefiada pelo sr. Helio Santos, sendo integrada ainda pelo tesoureiro, Renato Duarte; medico, dr. Madeira da Silva; técnico, Jaime de Almeida; massagista Luiz Luz; jogadores: Joubert, Tomires, Jorge Davi, Pavão, Servilio, Jadir, Dequinha, Luiz Roberto, Ailton Paulinho, Bororó, Joel, Duca, Indio, Evaristo, Zagalo, Barba, Garcia, Ari, Sergio Henrique e Moacir.

Viajarão Sábado

O dr. Madeira da Silva e o amante Evaristo viajarão sábado, pela manhã, por via aerea.

Os Que Ficarão

Além do tecnico Fleitas Solich, não participar da excursão os jogadores Jordan, Rubens e Dida que não estão em boas condições fisicas para participar dos jogos.

Reprovado Veludo no Exame

POMPEIA CONVOCADO PARA RESERVA DE GILMAR — SOMENTE HOJE CHEGAM OS PAULISTAS — NO MAIS TUDO VAI BEM

NO exame a que foi submetido, o goleiro Veludo foi reprovado. Não se encontra bem fisicamente o renomado craque. A sua contusão no dedo da mão direita, permanece, obrigando-o a um repouso mais prolongado. Em virtude do fato, o técnico Flavio Costa foi obrigado a fazer nova convocação, com a datilo diretoria de Veludo, Pompeia, do Vasco, foi o elemento escolhido. Pompeia deverá se apresentar oficialmente à diretoria do Selecionado Brasileiro.

No Mais Tudo Bem

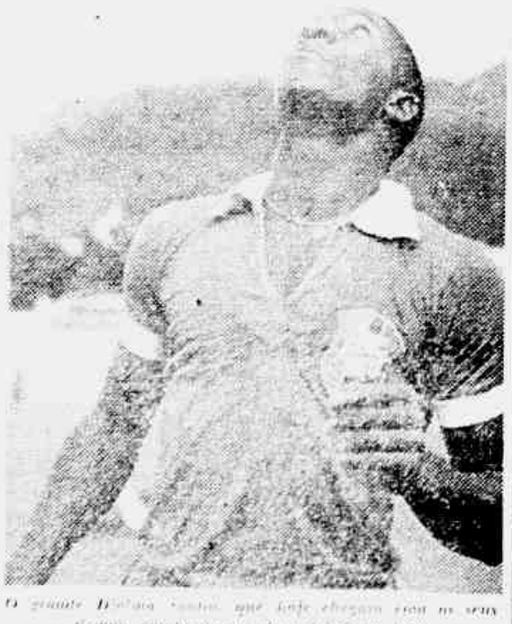

O grande Ubaldo vestirá, que hoje chegam com os seus ilustres companheiros da futebol paulista

Joe Não Quer Jogar Pela Portuguêsa

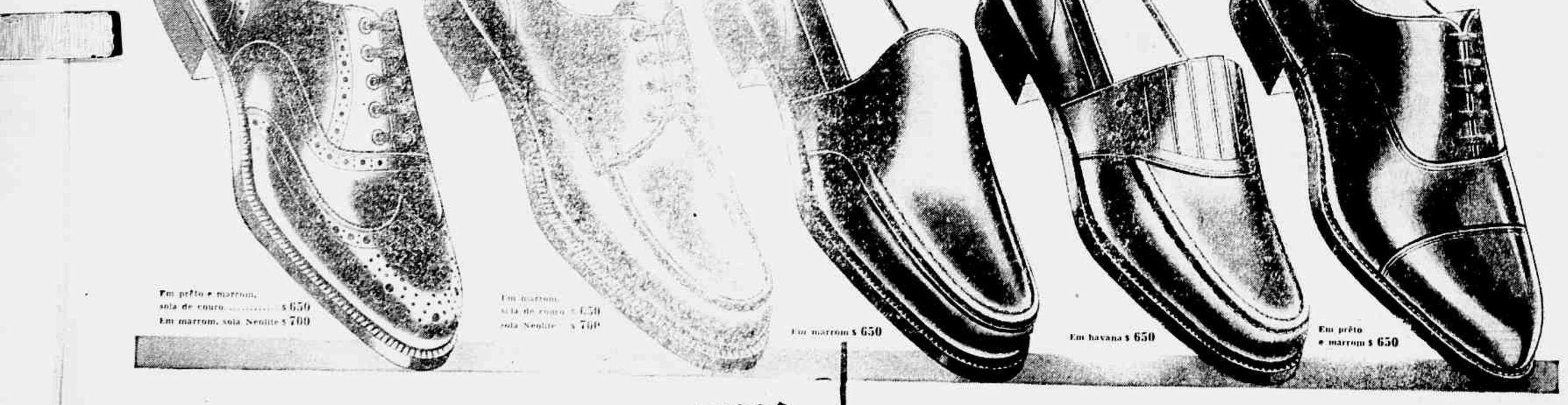
Em preto e marrom, sola de couro ..... $ 650
Em marrom, sola Neolite $ 700
Em marrom, sola de couro $ 650
sola Neolite $ 700
Em marrom $ 650
Em havana $ 650
Em preto e marrom $ 650

para o uso diário...

MONARCA é o melhor calçado!

Durabilidade
Pontos e meios pontos
Duas alturas

calce bem... calçando Clark

CIA. CALÇADO CLARK - SÃO PAULO
ASSOCIADA À THE SELBY SHOE CO., PORTSMOUTH, OHIO, U.S.A.
21 FILIAIS EM TODO O BRASIL

Filiais no Rio:
Rua do Ouvidor, 105-107
Rua da Carioca, 38
Avenida Passos, 29/31
Rua Camerino, 171/176
Av. Rio Branco, 128-B
Av. Marechal Rangel, 41 (Madureira)
Filial em Niterói:
Rua da Conceição, 16

BIBLIOTECA NACIONAL
AV. RIO BRANCO, 219/39
CENTRO — NESTA

Luiz Alipio de Barros APRESENTA

RONDA da Cidade

SUCESSO GARANTIDO

Nossa boa amiga Alda Garrido (inimitável artista do nosso teatro de comédia) teve muita fé na reprise de "D. Xepa", de Pedro Bloch. Ela, que ganhou um dinheirão quando do lançamento da peça, espera fazer casas gordíssimas nesta reapresentação. E vai fazer mesmo... Porque Alda é Alda, com "D. Xepa" ou sem D. Xepa".

CADE TEMPO...

A consagrada cantora italiana Antonieta Stella, que chegou ao Rio para cantar a "Aida", na temporada operística do Municipal, convidou-nos para o coquetel que ofereceu ontem no Hotel Glória. Infelizmente não nos foi possível comparecer, apesar da fôrça que fizemos para arranjar tempo. O diabo é que uma redação de jornal não é brincadeira...

CONFUSÃO OPERISTICA

Na representação do "Barbeiro de Sevilha" (de Rossini), no Municipal, o "baixo" Boris Christoff, aplaudidíssimo pelo público, foi obrigado a bisar a ária da "Calúnia". Quando ia começando o bis, entrou em cena Giuseppe Taddei (interprete do "Barbeiro"), que não sabia do bis e tinha que entrar mesmo naquela hora. E olhem a confusão em cena...

TERCEIRO CONGRESSO FOLCLÓRICO

A Comissão Nacional de Folclore (sede aqui no Rio) já programou para o próximo ano, o 3.º Congresso Brasileiro de Folclore, a realizar-se em Salvador, Bahia.

O período escolhido para a reunião folclorista foi o compreendido entre os dias 2 e 9 de julho. Pois, o dia 2 de julho é a "data nacional da Bahia", e é uma festa não somente cívica como folclórica. Daí estar muito bem escolhidos o local e data.

O primeiro Congresso Folclórico, como se sabe, foi realizado em 1951, aqui no Distrito Federal, e o 2.º em 1953, em Curitiba.

SUSAN HAYWARD, CONVIDADA PELO JÓQUEI CLUBE

A famosa atriz de Hollywood Susan Hayward, que desde a manhã de hoje se encontra nesta praça de São Sebastião visita nossa cidade a convite do Jockey Club Brasileiro, para as festas do "Sweepstake". A idéia do convite à "estrêla" partiu do senhor Francisco Eduardo de Paula Machado, vice-presidente do Jockey Club, idéia que teve logo o entusiasmo de tôda a diretoria.

Foi pedido pelo senhor Paula Machado, então, os bons ofícios do senhor Jorge Guinle, homem ligadíssimo, como todos sabem, ao cinema de Hollywood. Tanto que êle é simpaticamente cognominado como o "embaixador do Brasil na capital do cinema americano". E foi o senhor Guinle quem lêz diretamente o convite à "estrêla".

Tôdas essas informações foram prestadas ao colunista pelo próprio Jorginho Guinle, que lêz questão de frisar que cabe ao Jockey Club tôdas as honras pela presença no Rio da excelente atriz Susan Hayward.

O SENHOR FELIX KOVARIC, de São Paulo, veio para a temporada do "Sweepstake" (a cidade está sendo invadida pelos paulistas...). A "volleyflex" do Carvalho fixou o em um dos momentos da noitada de estréia de "Humoresque", no "Golden Room" do Copa, ao lado das senhoras Carmen Terezinha Salbiatti Maysink Veiga (espôsa do jovem senhor Antônio Maysink Veiga) e Eunice Modesto Leal (espôsa do senhor João Leopoldo Modesto Leal). A senhora Eunice Modesto Leal com a elegância e a simpatia de sempre, ela que é a imagem viva da simpatia e da distinção

PRÊMIO GUGGUENHEIN

Segunda-feira próxima será encerrado o prazo de inscrição dos artistas plásticos na Associação Internacional de Artistas Plásticos, Secção Brasileira, presidida pela sra. Georgina de Albuquerque. Como se sabe, sem pertencer a essa Associação, nenhum artista poderá receber o Prêmio Guggenheim de 1.000 dólares, nem concorrer aos prêmios continental e internacional da Fundação Guggenheim, mesmo que seja escolhido pelo júri.

EUCLIDES DA CUNHA E O FOLCLORE

A Semana Euclidiana, será dedicada êste ano, promovida pela Casa de Euclides da Cunha de São Paulo do Rio Pardo (Euclides era filho da simpática terra), em São Paulo. Foram convidados para conferencistas os folcloristas Joaquim Ribeiro e Edison Carneiro. O Prêmio Euclides da Cunha (20 mil cruzeiros) deste ano será concedido ao melhor trabalho sôbre o tema "Euclides da Cunha e o Folclore".

A Semana vai de 9 a 15 dêste mês de agôsto, havendo no dia 12, domingo, um grande Festival Folclórico.

Alguns folcloristas aqui do Rio estarão lá para as comemorações.

SÔBRE O MONTE LIBANO

O Departamento Social do Clube Monte Líbano remeteu-nos, como simpàticamente sempre o faz, o número 31 da revista do clube, uma publicação bem cuidada gràficamente e com material de interêsse para os associados. E nos avisa, em nota à parte, que no domingo, dia 5, o clube levará a efeito uma grande noitada (jantar-dançante) de "Sweepstake". Com a participação artística de Doris Monteiro e outros nomes da nossa música popular.

Não morra pela bôca

Fomos informados de que uma nota que aqui publicamos, em dia do mês passado, serviu de ponto de partida para que o proprietário do "Jangadeiro" (aquêle restaurante e bar que funciona ali na Praça General Osório) mandasse fazer uma limpeza em regra em sua casa, que estava mesmo necessitada de tal coisa. Dizem que o estabelecimento melhorou muito com as reformas. Vamos lá para ver de perto a coisa.

* * *

Há muito não íamos ao "Decreto do Lebion", aquêle simpático restaurante que funciona ali na Avenida Ataulfo de Paiva, no Lebion. Era uma casa que servia razoàvelmente, e por precinhos razoáveis. Fomos lá em noite desta semana, para ver como andavam as coisas. E chegamos à melancólica conclusão de que os proprietários precisam cuidar urgentemente da comidinha, para que um restaurante razoável e simpático não se transforme numa dessas inúmeras casas de categoria duvidosa que existem, aos montes, nesta praça de São Sebastião.

* * *

E o negócio para hoje à noite será uma "língua fresca com molho de champignon" no "Le Petit Club".

Beleza, Côres e Ritmo na Madrugada do Copa

Pela primeira vez o Senhor Carlos Machado montou um "show" para o "Golden Room" do Copacabana Pálace. E com "Humoresque", estreado anteontem, o dinâmico produtor reeditou, num espetáculo preparado em apenas 10 dias, a sua indiscutível capacidade de "meter", onde o bom-gôsto cênico, a beleza das mulheres, o "guarda-roupa" de rara inspiração e de colorido extasiante, e a muito boa seleção musical estão sempre presentes. Não é "Humoresque" um espetáculo de proporções grandiosas, espetaculoso como "Esta vida é um Carnaval" e "Banzo-Ai!", por exemplo; e não pretende o "show" narrar uma história, com continuidade, através dos quadros. Não há "falas" e não há "humorismo" e o "drama" falados. É "Humoresque" uma sucessão de quadros, sem elos de ligação. Mas que quadros deliciosos, vivos, bem estruturados musical e coreogràficamente, bem "vestidos" e bem interpretados. Um "divertissement" desenvolvido de maneira ideal para o público de "boite" que ali vai não para ver teatro, mas na sua substância, para passar alguns momentos agradáveis e emocionais com a beleza nas côres bem combinadas, a música agradável, mulheres bonitas e artistas que sabem o que estão fazendo. E isso "Humoresque" tem. É um "show" com muito "finesse" e encanto.

* * *

Alguns quadros, como "No século de Versalles" e "En parlant un peu de Paris" são baseados em quadros de "Natal Gilge" o espetáculo, levado à cena no Casablanca. Mas as novas apresentações ganharam em ritmo, marcação, beleza plástica. E modificações que só vieram forçar para melhor.

* * *

Gisela, a figurinista, surgiu uma vez mais como atração máxima do espetáculo. Ela conhece, como ninguem, os segredos da combinação de côres. A sua inspiração não tem limites, e a sua alma atormentada de verdadeira artista desce a detalhes impressionantes na busca da perfeição. O tempo escasso exigiu que ela procurasse, uma vez ou outra, "guarda-roupas" de "show" passados, mas o que aproveitou teve na nova apresentação o sabor do inédito, porque com um toque aqui e ali, com detalhes aparentemente insignificantes mas de grande inspiração, deu um novo sentido às fantasias. E que compôs especialmente para o espetáculo (e foi quase todo o "guarda-roupa") mostrou, uma vez mais, que ela vem se superando de "show" para "show". Que beleza as fantasias do quadro do mambo, usadas pelas Irmãs Marinho... Gisela é o próprio bom-gôsto.

* * *

Conjunto simpático e harmonioso o "Farroupilha". Três rapazes (primos do nosso amigo Ladislau de Abreu) e duas moças. Um quinteto perfeito sob o ponto de vista melódico e rítmico.

* * *

Delicioso aquêle "divertissement" dançado por Marina Marcel e Aldo Lotufo.

* * *

Ritmo trepidante (e contagiante) com as Irmãs Marinho (que dia para dia afirmam o seu indiscutível valor), com George Green, Lord Chevalier, Ministro da Cuica e Delegado de Mangueira.

* * *

E que delícia Zizica (Luiza Vitória) naquêle passeio de bicicleta pelo palco...

* * *

E a Benguel (Norma) mostrando a sua versatilidade; e Jac Provence o esplêndido "chansonier"; e Josy Lenoir a sua presença física e a beleza dos seus passos de "can-can"; e Hélio Columna a sua participação eficiente nos quadros musicados e de mímica; e Paulo Monte e Maurício Loyola a sua eficiência em cena; e a beleza indiscutível de Norma Tamar (ah, Norma, com a grande classe de sempre...), de Glória Ladani, de Ana Maria Bonacorsi, de Irma Alvarez, de Elizabeth Gasper, de Irene Cortese, de Lina Nardine, de Líria Carmen Ruffo...

* * *

E a dignidade cênica, a beleza física e a versatilidade de Edith Morel...

Jean D'Arc estêve firme na adaptação (e na ressência) musical. Armando Iglesias resolveu com inteligência os problemas cenográficos; e bem arranjada as coreografias de Aldo Lotufo, Blanche Mur e Henrique Delf, que assinam a parte coreográfica do espetáculo.

MOMENTO alucinante do quadro "Marionetes dos mares cariocas", um dos mais aplaudidos do "show". A "volleyflex" do Carvalho fixou George Green em um dos seus passos de malabarista do ritmo, e Olívia Marinho em deliciosas evoluções

QUASE TODO o elenco do "Requin" ("E o espetáculo continua") está se apresentando também em "Humoresque". Na cena, que reproduz o final do "show", vemos, da esquerda para a direita: as belezas de Norma Benguel, Elizabeth Gasper, Norma Tamar e Josy Lenoir

UM DOS PONTOS altos de "Humoresque" é o quadro "Marionetes dos Mares Cariocas", em que tomam parte George Green, Lord Chevalier, Ministro (magico da cuica), "Delegado" de Mangueira (vitima até dizer chega...) e as Irmãs Marinho (excelente trio). Apesar do elemento "colored" ter servido de base a muitos dos últimos "shows" montados nas madrugadas cariocas, Machado conseguiu explorar bailarinos e ritmistas de nosso samba com muita inspiração. Um "achado" o início do quadro, com aquela vitrina em que aparecem as pernas das Marinho e as mãos e instrumentos dos ritmistas no samba vibrante

CHIPRE - A ILHA DO TERROR - VI

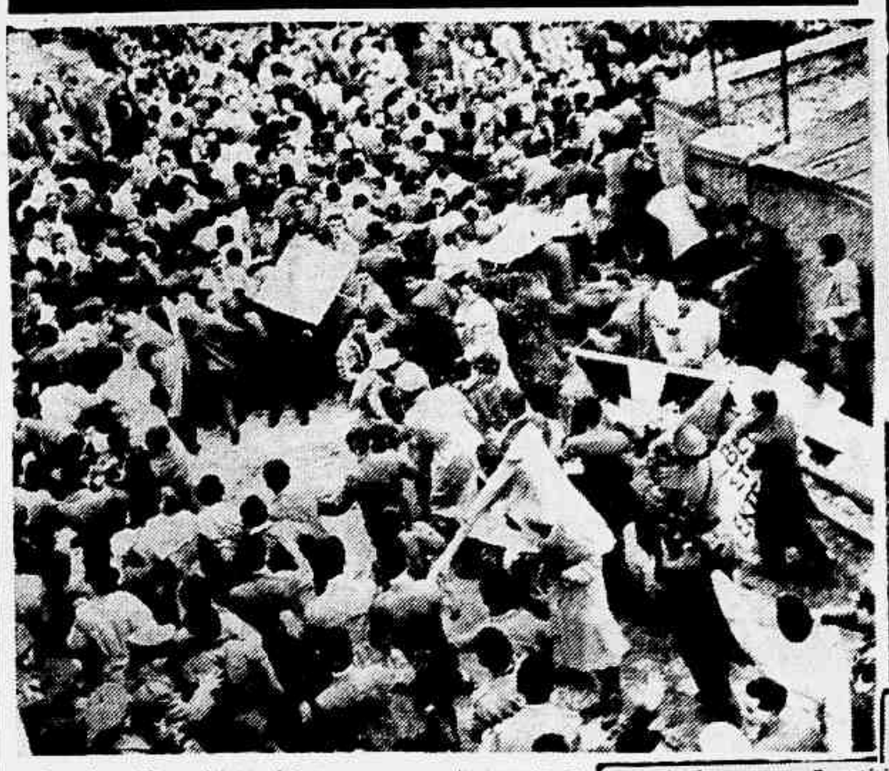

Cena de conflito em Nicosia. Isto ocorre quase que diariamente: a explosão do sentimento nativista dos cipriotas contra a dominação inglesa. Os ingleses alegam que se deverá um govêrno próprio a Chipre, a explosiva ilha passará para a órbita de Moscou

TERRA DE NINGUÉM

País de Americanos na Ilha Explosiva!

Os Americanos São Forçados a Uma Neutralidade em Chipre, Enquanto os Líderes Das Diversas Correntes Atacam Rudemente ao Secretário Foster Dulles — Os Ingleses Utilizam a "Ameaça Comunista" Para Evitar a União de Chipre Com a Grécia — A Linha Que Chega Aos Comunistas Vem de Moscou. — (Sexta de Uma Série de Sete Reportagens de CHARLES P. ARNOT, Correspondente-chefe do I N S no Oriente Médio, Especialmente Para ULTIMA HORA)

NICOSIA — Chipre — Dentro da tensão e do torvelinho que se vive hoje em dia na atormentada ilha de Chipre, os oficiais da colônia norte-americana andam nas pontas dos pés, timidamente, seguindo a linha de "estrita neutralidade" fixada pelo govêrno dos Estados Unidos. Não obstante, os Estados Unidos são alvo das insultos e do abuso por parte dos cipriotas, tanto gregos como turcos. Ouve-se também dêles queixas dos britânicos.

Não há russos nesta pequena e assolada ilha do Mediterrâneo Oriental — pelo menos oficialmente. Tampouco há, um partido comunista legal. Moscou, como de costume, observa de longe. Sem dúvida, os líderes responsáveis pelas comunidades grega e turca, informam que Moscou continua transmitindo ordens a um poderoso núcleo comunista em Chipre e afirmam que os comunistas continuam ganhando adeptos.

Os britânicos reconhecem a ameaça vermelha como um "verdadeiro perigo" e o mesmo sucede com os turcos. Na opinião da maioria dos cipriotas gregos, os ingleses estão usando a ameaça comunista, simplesmente como um "grito de alarma" para demorar a união com a Grécia. Como todos o resto das coisas de Chipre, atualmente a atitude para com os Estados Unidos tem sido mesclada na confusa corrente de explosões e egoismo nacionais.

Dulles — Dos Britânicos

O Dr. Temistocles Dervis, prefeito de Nicosia, com 62 anos e talvez o crítico mais atrevido dos Estados Unidos, manifestou o seguinte:

"O povo de Chipre se acha profundamente desiludido dos Estados Unidos. Agora sabem que o secretário de Estado John Foster Dulles se acha claramente em mãos dos britânicos. Os norte-americanos teriam podido solicitar aos ingleses há tempo que nos desse o que a Grã-Bretanha nos prometera — "Govêrno Proprio".

O líder do partido "Chipre e Turco", Dr. Fazil Kutchuk, de 49 anos, tem também algumas queixas:

"É obvio que os Estados Unidos se puseram ao lado dos gregos. Nós, os turcos, não esqueceremos que Dulles se mostrou muito preocupado pelo destêrro do arcebispo Makarios. Tampouco apreciamos sua intervenção com respeito do enforcamento de Karaolis".

Inclusive os britânicos deixaram saber que não apreciam as amáveis indagações diplomáticas do Departamento de Estado norte-americano, pouco antes de que se enviasse ao cadafalso o cipriota grego Michael Karaolis, culpado de assassino.

Águda Divisão

Há uma aguda divisão relacionada com uma possível intervenção dos Estados Unidos para ajudar a solucionar a crescente crise. Um portavoz oficial da Grã-Bretanha declara: "Duvido que o Governo de Sua Magestade receba com beneplácito a mediação norte-americana. Gostaríamos que os Estados Unidos apoiassem e considerassem urgentes as negociações para uma solução.

O líder turco declarou com frases diplomáticas:

"Desejaríamos que os Estados Unidos nos ajudassem de forma amistosa. Não temos nenhuma confiança nos norte-americanos inspirados pelo".

Esperança Nos "States"

O bispo Antimos de longa barba negra, que atua como portavoz grego e chefe da Igreja de Chipre, fala do assunto com grande ansiedade. "Olhamos cheios de ansiedade e esperança para os Estados Unidos, que fossem inspirados pelos princípios liberais e democráticos. Se os norte-americanos mediassem em favor de uma solução justa e honrosa, acreditamos que o problema de Chipre poderia ser resolvido".

Em meio a tudo isso, dêste balanço de idéias utopicas sôbre o que os Estados Unidos devem fazer ou deixar de fazer, 600 residentes em Chipre com passaporte norte-americano continuam vivendo em terra de ninguem, dentro de neutralidade forçada, tratando de evadir-se ou ignorar a violência que estala em tôrno de si, — às vezes às portas de suas casas.

Até o momento, um norte-americano foi assassinado (o vice-cônsul em Nicosia) e outros oito cidadãos dos Estados Unidos resultaram feridos. Todas as vítimas ocorreram em duas ocasiões, quando lançaram bombas dentro de um restaurante.

A colônia oficial norte-americana consiste em 125 empregados do govêrno e seus 275 dependentes. Além disso, há aproximadamente outros 100 americanos dispersos por tôda a ilha.

Alguns dêles são cipriotas que foram aos Estados Unidos se fizeram cidadãos americanos e agora se "retiraram" em sua própria terra nativa. Outros poucos, como Robert J. Hendricks, são comerciantes.

Hendricks é o diretor da indústria maior da ilha — a Corporação Mineira de Chipre — controlada em sua maior parte pela família Mudd, de Los Angeles e que continua operando sem uniões nem sindicato.

O Trabalho

As minas dão trabalho a cerca de 2.000 operários, abastecendo mais de 25% de tôdas as estradas anuais da ilha, exportando quase um milhão de toneladas de sobre.

Sem dúvida, a Corporação Mineira de Chipre que concede a seus empregados muitos benefícios — inclusive um salário que é de 15 a 25% mais alto que o fixado para a ilha — se vai obrigada a lutar com o grupo de operários que não está organizados. Nesses sindicatos que contam com 2.000 membros, reposa o poder comunista da ilha.

A Cortina Comunista

Os britânicos dizem que uma das razões pelas quais se opõem à "Enosis" (união com a Grécia) e para evitar que os astutos vermelhos de Chipre formem uma escalão com os comunistas gregos. Asseguram que os vermelhos gregos querem ajudar aos comunistas de Atenas, em seus esforços para derrubar o govêrno do Primeiro Ministro Constantin Karamanlis e por fim na o prato — Grécia e Chipre — nas mãos de Moscou.

Os turcos têm prevenido repentinamente que não podem correr o risco de que em futuro haja um govêrno comunista ou esquerdista em Chipre, que dista apenas 67 quilometros da costa sul da Turquia.

Os ingleses admitem que os comunistas constituem o único partido eficiente e disciplinado da ilha, antes da proclamação oficial do passado mês de dezembro declarando o partido fora da lei. Os turcos asseguram que 70% dos 400.000 cipriotas gregos são comunistas ou estão influenciados pelo comunismo. Os cálculos mais exatos põem fixar o número de comunistas em 5.000, atualmente na clandestinidade, que controlam aproximadamente um 25% da população da ilha.

Em batidas efetuadas em dezembro, os britânicos detiveram e encarceraram líderes comunistas. Sem dúvida o vermelho numero um, Ezequiel Papaioannou, escapou do hospital militar inglês e ainda se acha em liberdade.

Há provas de que a linha que chega até aos comunistas clandestinos se origina em Moscou, segundo tinha demonstrado com o caso de Andreas Ziartides, um dos líderes vermelhos capturados que se encontrava em Viena, quando o partido foi proscrito e que desapareceu por trás da cortina de ferro.

(CONTINUA)

Um soldado britânico aparece afixando um cartaz na zona grega de Chipre. Os ingleses empregam a lei de Talião contra os nativos que matam os britânicos em emboscadas: Olho por olho, dente por dente. O cartaz que está sendo pregado visa atrair delatores para facilitar a captura de um terrorista

Ultima Hora
PREÇO DO EXEMPLAR 2 CRUZEIROS
ANO VI — Rio de Janeiro, 2-8-56 — N.º 1.569

CONVERSA do dia

Marques Rebelo

AS PALAVRAS SECRETAS DO PANAMA'

DAMOS hoje, e em furo absolutamente sensacional, as palavras trocadas entre o Cardeal J. K. e o Presidente Eisenhower, no encontro que mantiveram no Estreito do Panamá, para alargamento de outros panamás (anques-brasileiros. Se o fazemos tardiamente, é que esperávamos que J. K., de volta à idolatrada pátria, tornasse público o magnífico diálogo. Mas como não o fêz até agora, fazemos nós:

E — Please come in and be at your ease.

JK — Thank you.

E — Do you mind if I smoke?

JK — Not at all. Make yourself at home.

E — Is Brazilian etiquette similar to American?

JK — They differ from country to country.

E — What am I supposed to say when meeting a girl?

JK — You may say simply: Glad to meet you.

E — And when saying good-bye to a friend?

JK — You may say, for example: Good-bye.

E — What do you say when you have to apologize?

JK — I say, for instance, I beg your pardon, or excuse me.

E — Are your parents very particular about manners?

JK — Well... I don't think so.

E — Does the school help building up patriotism?

JK — Of course it does.

E — Which are the ways of doing such a thing?

JK — It affords many opportunities for learning about our mother country.

E — Is civic education an important aspect of school life?

JK — Yes, it is. It teaches children to become good citizens.

E — Do they study the lives of our ancestors?

JK — Yes, they do. Therefore they get acquainted with our heroes.

E — Can you sing the national anthem?

JK — Yes, I know it by heart.

E — Is military service compulsory in Brazil?

JK — Yes, it is.

JOÃO REZENDE apresenta... Ronda Social

O s. George Hime, que hoje estará recebendo para um jantar em "black-tie", ao lado da sra. Maria Helena Nobre

Jantar na Lagoa

O sr. e a sra. Waldemar de Barros Cavalcanti ofereceram, domingo, um alegre jantar no seu apartamento da Lagoa, para comemorar a chegada de nova idade de sua filha sra. Gilka Martins.

O sr. e a sra. Martins atenderam os anfitriões a receber os numerosos convidados, dentre os quais se destacavam o arquiteto e a sra. Carlos Frederico Ferreira e prof. e a sra. Castro Barbosa, o secretário Ruy de Mello Teixeira, a sra. Maria Helena Tokelli, os senhores Luis Carlos de Araújo, Ramiro Lopes de Souza, José Carlos Guimarães de Almeida.

Como verdadeira "hostess" que é, a senhora de Barros Cavalcanti atendia aos amigos de Gilka Martins, trajando com elegância rara, um belíssimo modelo de Balenciaga.

Notas a Jato

A Sra. Cecil Thiré, esposa do conhecido diretor teatral, recebeu a família para um jantar íntimo de comemoração.

O sr. e a Sra. Arman Bernardes estão colocando móveis para deixar brevemente para a Europa.

Está feita, entre Gallieno Amalia Rodrigues, o Sr. Adriano Seabra, matrimônio a ser bem brevemente, em 36 metros de areia.

ONTEM o Sr. e a Sra. Carlos Hellbeck reuniram a sociedade carioca em um grande coquetel, homenageando o Embaixador e a Sra. Hugo Gouthier.

O Sr. Dario de Mattos está preparando-se para seu parto "Noite Americana" para abrir um maior.

GLORINHA Drummond ganhou o grande prêmio do Sr. Edmundo Rotondo que segunda-feira deverá pintar o Rio, brevemente, para ficar.

DIZEM que o Sr. Ramiro Lopes de Souza está ficando em forma de uma paulista muito bonita. A viagem da Sra. Bia Cavalcanti à Argentina precipitou os acontecimentos.

O Sr. e a Sra. George Hime estarão recebendo hoje, para um jantar de 12 pessoas em "black-tie" e vestidos de noite, a ofício.

EM segrêdo (pelo menos até a saída desta nota), o Sr. Murilinho de Almeida está planejando uma viagem aos Estados Unidos e Europa.

TALVEZ muita gente desconheça, mas o Marquês de La Penne, que deixou o posto na Embaixada da Itália para ocupar a cadeira de senador, eleito pelo Partido Democrata Cristão, é um dos heróis italianos da última guerra, condecorado pelos seus adversários políticos, e um dos nobilíssimos da marinha italiana.

SUSAN [illegible] estará [illegible] Jacket [illegible] que patrocina [illegible] Brasil [illegible] Jorge Guinle.

PARIS [illegible] Vera [illegible] Copacabana [illegible] Jacques [illegible] Alberto Pitiglani nos estarão oferecendo um "party" de despedida pois seguirão para os "States", sendo, via "Varig".

A Srta. Tisuka Pinheiro Guimarães em [illegible] festas passadas em São Paulo, foi acompanhada discretamente pelo Sr. Fernando Brant de Carvalho Pompeu que, o pequeno anos "felizdade".

CHEGOU esta manhã, pelo "Rainha Alzira", o casal Raquel Jaffet, depois de [illegible] Europa, onde passaram a lua-de-mel.

A [illegible] Rainha Elizabeth (agora com 62 anos) que se divorciou do Príncipe Rei George, irmão do Rei Paulo da Grécia, conheceu o belo Favrat (32 anos) num baile há cinco anos e imediatamente o nomeou seu escudeiro. Depois, resolveu adotá-lo e dar-lhe o título de Príncipe Marc de Hohenzollern, mas o Príncipe Friedrich, chefe da família amea[illegible] de [illegible] processo se ela persistisse.

• • •

A CASA de ser publicada na [illegible] Sagan a biografia de Aristóteles Socrates Onassis, o controvertido milionário que comprou o Cassino de Monte Carlo. A nova abrange todas as fases da extraordinária vida de Onassis, desde a sua infância em Smirna até os dias atuais, inclusive a sua amizade com Greta Garbo e com cabeças coroadas, que ele teria em cruzeiros no seu [illegible] nada sete "Olimpias". O autor é [illegible] Jacques, que escreveu a [illegible] Sagan, mas não terminou e só publicada uma edição [illegible]

O COUNTRY NO DOMINGO

APRESENTOU-SE nos serviços do "Country" a maravilhosa orquestra do Copacabana, que obteve esplendido êxito. Sentimos somente que Bene Nunes não tocasse pois poderiam completar o "show" com Benê ao piano.

• • •

PRESENTES os casais Fritz Fleischer Guimarães, Adolfo Claudio da Graça Couto, Felix Kowarick, João Leopoldo Modesto Leal, Jorge Barrenne, Zizinho Leite Garcia, Armin Bernhardt, Joaquim Rocha, Silvio Schiller, João Miranda Jardão, João Henrique Vieira da Silva, Lars Janer e Geraldo Baptista, entre outros nomes conhecidos.

A sra. Bia Cavalcanti está previnindo voltar depressa da Argentina

DIPLOMATICAMENTE FALANDO...

NOVAS notícias diplomáticas nos chegam do casarão côr de rosa da rua Larga, e elas nos falam, em primeiro lugar, da atuação destacada da Embaixatriz Odette de Carvalho e Souza. De fato, com a ida do Embaixador Henrique de Souza Gomes ao Panamá, acompanhando o Presidente da República, a Embaixatriz Carvalho e Souza assumiu interinamente a Secretaria Geral do Itamarati, sendo êsse o primeiro caso na história da nossa diplomacia em que uma mulher ocupou o cargo mais importante daquele Ministério. Durante alguns dias, a Embaixatriz Odette de Carvalho e Souza tornou-se a substituto eventual do Chanceler Macedo Soares.

• • •

CONFORME havíamos noticiado em "Ronda Social", já chegaram ao Rio o Embaixador e a sra. Rubens de Mello, depois de terem passado seis anos chefiando a nossa representação diplomática em Madri. Devendo aguardar posto no Rio de Janeiro, o Embaixador Rubens de Mello ficará sem funções no Brasil, com o que perde o serviço diplomático nacional pois que se trata talvez do melhor representante que se tem no exterior. Para a sociedade é um prazer a presença do casal Rubens de Mello, um dos seus expoentes máximos, mas é uma pena constatar a não aproveitamento, imediato, de diplomata de tanta classe e habilidade...

"INTERNATIONAL SET"

Coluna de Walter Winchell

LEE MORTIMER — De Nova York — (Via Aérea) — Agôsto — (Durante o período de férias de Walter Winchell, escreve em seu lugar, Lee Mortimer, autor de "Best-Seller", "Around The World Confidential").

Confidencial

Propagandistas pagos e alguns repórteres americanos que, tanto nos EE. UU. como no exterior, escrevem defesas comovedoras sôbre as "indignidades" sofridas pelo "pobre" Lucky Luciano e pelo "suave" Joe Adonis e outros "gangsters" deportados para a Itália, terão agora que adotar outro disco desde que o Supremo Tribunal italiano decidiu que "Foglia di Via" e "Admonitione i Confino" era inconstitucionais. "Foglia di Via" significa que a polícia não pode dizer para um sujeito: "Não queremos você nesta cidade — dê o fora". Se êle não obedecer, pega três meses de cadeia. Era por êsse motivo que Joe Adonis estava residindo na pequena Frascatti. Mas agora já pode ir para Roma. Lucky recebeu "Admonitione" o que significava que, à noite, êle não podia sair de casa. Agora, já pode ficar na rua até quando bem entender. "Confino" é na realidade exílio — para alguma ilha ou colônia. Era isso que se estava arranjando para Lucky mas que não será mais possível devido à decisão do Supremo Tribunal, o que é uma pena...

DE NOVA YORK INFORMA

VALLIA DeMille, conhecida em [illegible] deixou em Paris de encontrar com Bettina, a noiva de Aly Khan. Se o negócio se fizer, Bettina mudará New York para estar perto [illegible] de quem dizem que por ela [illegible] e que [illegible] última paixão de [illegible]

• • •

ANTES de partir para a Europa, Greta Garbo disse, num [illegible] mas a três dias seus admiradores que ela estava [illegible] de [illegible] Quando Greta [illegible] é [illegible] que [illegible]

• • •

AMIGOS de Gregor Rabinovitch [illegible] Broadway [illegible] O [illegible] [illegible] [illegible]

Cinema

Cotação do Dia

"Ambição de Covardes"

(Kiss of Fir)

Filme de aventuras cuja ação se desenrola no Novo México, em 1700, nos tempos da colonização espanhola. E como os norte-americanos ainda não eram donos do negócio, tôda a ação dramática se desenvolve entre espanhóis mesmo e os nativos da região. Há uma princesinha muito bonita que será Rainha de Espanha, e tem que chegar a determinado pôrto de onde partirá rumo à Europa. Mas para chegar até o mar tem que enfrentar perigos mil, escudada por um nobre espanhol que tem pretensões, inclusive à sua mão, o próprio governador do Novo México, e por um camarada cognominado "El Tigre", que é um cavalheiro espanhol de boa linhagem, uma espécie de renegado espanhol que vive em terras do Novo Mundo e se transforma em um grande e corajoso guia, e pelo qual a princesa se apaixona perdidamente.

Com "El Tigre" não tem êste negócio, não. O homem é brutal nos seus ataques, mas não perde jamais o seu espírito galante de cavalheiro audaz. E com a fôrça dos seus punhos e a sua intuição prodigiosa, resolve a parada como manda o figurino dos filmes de aventuras.

A película é uma mistura de "Western" com romance de "capa-e-espada", e, se os apreciadores do gênero não fizerem maiores exigências, até que saem satisfeitos do cinema. Pois o filme é dinâmico, na sua narração horizontal. Não tem momentos brilhantes, mas se desenvolve razoàvelmente, resultando num espetáculo agradável.

O diretor do filme é Joseph Newmann, que, sem fazer alarde de capacidade de criação e inspiração (porque sempre foi medíocre) deu, no entanto, conta do recado. Entre os intérpretes aparecem, em primeiro plano, Jack Palance (elevado, algum tempo atrás, à categoria de "astro"), Barbara Rush (apenas bonitinha), Rex Reason e Martha Hyer (que não tem lá muita coisa que fazer no filme).

Cotação: RAZOÁVEL.

Luiz Alipio de Barros

Jeannette Sterke, "New-Face" Inglêsa

Esta carinha bonita e inteligente que aparece na foto acima é de Jeannette Sterke, atriz inglesa que interpreta o papel da JOVEM no filme "Prisioneiro do remorso" (The Prisoner), numa produção de Sidney Box e Vivian Box e direção de Peter Glenville. O seu papel é pequeno, mas dizem os comentaristas britânicos que significativo. Jeannette Sterke contracena no filme com dois famosos atores britânicos — Alec Guiness e Jack Hinckins. A história é extremamente e Guiness tem oportunidade de aparecer em uma interpretação substancialmente dramática. O filme será distribuido no Brasil através da Columbia

"MIDDLE OF THE NIGHT"

Talvez você nunca tenha ouvido falar no título acima, mas de agora em diante você escutará muita coisa a respeito. Trata-se do nome de uma peça atualmente na Broadway, de Paddy Chayefsky, que recebeu um "Oscar" por outra coisa que escreveu: "Marty". A foto acima mostra-nos o premiado escritor teatral Paddy (Marty) Chayefsky, que escreveu e roteiro e atuará como produtor associado na versão cinematográfica da grande atração da Broadway, "Middy of the Night". O Vice-Presidente da Columbia) Jack Cohn está sentado ao centro e à sua esquerda está Delbert Mann, o diretor que recebeu o "Oscar" e que vai dirigir o novo filme; olhando estão os vice-presidentes da Columbia, Leo Jaffe e A. Montague e o Presidente da Columbia International, Lacy W. Kastner

AO CORRER DO MARTELO

Harry Stone, representante da Motion Pictures Association, vai oferecer amanhã, em seu apartamento de Copacabana, um "cocktail" a imprensa cinematográfica carioca ocasião em que apresentara aos jornalistas especializados a atriz de Hollywood Susan Hayward, que desde hoje pela manhã se encontra em visita ao Rio.

• • •

O próximo filme brasileiro a ser apresentado ao público carioca será "Depois eu conto", comedia em que haverá, naturalmente, muitos numeros musicais.

• • •

E as pulgas invadiram os cinemas cariocas, mais uma vez. Seria bom que os proprietarios das casas de espetaculo comandassem uma ofensiva em regra contra os bichinhos que são pernosos mas incomodam pra chuchu. Como andam as coisas ninguem pode assistir direito aos filmes, pois todo mundo no cinema cai naquele "coça-coça" tremendo. E ninguem é dançarino de mambo nesta cidade...

GIOVANNA RALLI: CARA BONITA E PERNAS MELHORES

Mulher bonita no cinema italiano é coisa tão comum "naru." em baile de Carnaval. A que aparece na foto acima é Giovanna Ralli, que não nega a tradição das Lollobrigidas, Lorens, Pampaninis e outras que tais. A moça tem ai em um filme rodado pelo processo Cinemascope (em Eastmancolor), que será apresentado ao publico carioca através da Telefilmes: "Aconteceu em Roma..." Não podemos fazer maiores considerações sôbre a pelicula, pois não a assistimos. Mas que Giovanna Ralli é das tais que merece a pena ser vista, ah, isso ninguém pode negar

NOVA VERSÃO DE "OLIVER TWIST"

Uma nova versão cinematográfica da imortal obra clássica de Charles Dickens, "Oliver Twist", com o garôto-revelação de 10 anos, Michel Ray, no papel-título é um dos projetos no estúdio dos produtores King Brothers. Michel Ray é o pequenino ator descoberto pelos King, em Londres, e trazido ao Continente americano para a produção "The Brave One" (ex-The Boy and the Bull). Espera-se que o referido papel proporcione ao talentoso artistazinho uma posição elevada entre os atores juvenis. A King Brothers planeja apresentar "The Brave One" em Berlim, Paris e México, quase simultaneamente. A partitura da pelicula foi escrita e dirigida para execução da orquestra Sinfônica de Munich, por Victor Young, o notável músico e compositor.

Fada Santoro em Novo Filme

O produtor José Antonio Orsini começara brevemente uma nova pelicula intitulada "O Capanga". Trata-se d um filme ambicioso e de grande custo de produção, para o qual foi contratada como figura principal a estrela brasileira Fada Santoro. Outros interpretes serão Jonhy Hebert, Luigi Picchi, Francisco Negrão e Renato Restier. A direção será de Alberto Saveri e a direção de fotografia de Julio De Luca. A "decoupage" da pelicula é de Osvaldo Hafenricher, dialogos de Osvaldo Moles, musica de Gabriel Migliori. A pelicula será quase na sua totalidade rodada em exteriores de Mato Grosso, tendo como um dos pontos altos da sua produção o estouro de uma boiada de mais de 2 mil rêses. Será filmada em preto e branco, mas pelo processo "cinemascope". Os interiores serão filmados n Vera Cruz.

Aonde Iremos Hoje

CINEMA

AMBIÇÃO DE COVARDES — Aventuras. Com Jack Palance e Barbara Rush. Nos cinemas Vitória, Copacabana, Miramar. Horários: 2; 4; 6; 8 e 10 horas.

• • •

A CILADA — "Thriller" com roubos e agentes secretos. No elenco: Frank Lovejoy, Mari Blanchard e Richard Denning. No cinema Ideal. Horários: 2; 3,40; 5,20, 7; 8,40 e 10,20 horas.

VERDI — Biografia romanceada e musical do grande compositor lirico. Com Pierre Cressoi e Anna Ferrero. Nos cinemas Rivoli, Presidente, Art-Palácio, Alvorada, Santo Afonso e Metro. Horários: de 2 horas em diante.

• • •

QUANDO O CORAÇÃO FLORESCE — 2.ª semana. Com Katherine Hepburn. Direção de David Lean. No Império. Horários: 2; 4; 6, 8 e 10 horas.

• • •

SANGUE ARDENTE — Drama desenrolado entre ciganos na Califórnia. Cinemascope. Com Jane Russell e Cornel Wilde. Nos cinemas Rex, São Luiz, Rian e Carioca. Horários: 2; 4; 6; 8 e 10 horas.

• • •

A ROSA TATUADA — 2.ª semana. Baseado na peça de Tennessee Williams. Com Anna Magnani e Burt Lancaster. Nos cinemas Plaza, Astória, Olinda, Colonial, Mascote, Mauá, Royal. Horários: a partir de 2 horas. No Plaza a primeira sessão tem inicio ao meio dia.

• • •

TARANTULA — "Science fiction" de horror. Com John Agar e Mara Corday. Nos cinemas Odeon, Alaska, Ipanema, Tijuca-Odeon, Alaska, Ipanema. Horários: 2; 3,40; 5,20; 7; 8,40 e 10,20 horas.

• • •

VOANDO PARA O ALÉM — Cinemascope. História de um "as" da aviação norte-americana. Com Alan Ladd e June Allyson. Nos cinemas Pathé, Azteca, Caruso, Pax, São José, Eskye, Imperator, Coliseu, São Pedro. Horários: a partir de 2 horas.

• • •

A COROA E A ESPADA — Cinemascope. Baseado no romance de Sir Walter Scott "Quentin Duward". Com Robert Taylor e Kay Kendall. Nos Metro Passeio, Copacabana e Tijuca. Horários: Metro Passeio: 11,40; 1,45; 3,50; 5,55; 8 e 10 horas. No Copacabana e Tijuca: 1,45, 3,50; 5,55; 8 e 10 horas.

• • •

AS CHUVAS DE RANCHIPUR — Cinemascope. Baseado na novela de Lotus Bromfield "E as chuvas chegaram". Com Richard Burton e Lana Turner. Nos cinemas Palácio, Roxi, Madri e Santa Alice. Horários: a partir de 2 horas.

• • •

O SUPLICIO DE UMA SAUDADE — Volta dêste Cinemascope dramático sentimental. Com William Holden e Jennifer Jones. No cinema Leblon. Horários: 2; 4; 6; 8 e 10 horas.

• • •

O FILHO DE SIMBAD — Rasprecentação. Fantasia oriental. Com Dale Robertson. Nos cinemas Mello, Regência e Guaracy. Horários: a partir de 2 horas.

• • •

PASSATEMPO

CINEAC-TRIANON e CAPITÓLIO — Exibição de documentários, desenhos, comédias, jornais, etc.

REPORTAGEM de BOLSO — Stanislaw Ponte Preta

Com o Coração a Transbordar de Alegria Stanislaw Sauda o Novo Personagem

EUNICE COLBERT — Cantando no "Chez Colbert", antes do namorado fechar o botequim

BOSSA nova na praça, rapaziada! Temos mais um cronista mundano. Stanislaw Fekete Hid (é assim que nos chamam os patrícios de Mauricio Lanthos) soube que estreou ontem, no "Diário da Noite" o excelente Jeff Thomas (Tomas o quê, Jeff?), o introdutor do chapéu "gêlo" na própria cabeça.

Mais um, minha gente! Mais um personagem para o mais vivo dos Ponte Pretas. Meu Deus, nós não merecemos tanta camaradagem!!! Logo agora que estavamos um pouco "blasés" do Ibraim, um pouco chateados com Heron Domingues — o cronista que um dia será mediocre — incrivelmente cansados de Al Neto — o que desponta para o anonimato — e assim consecutivamente.

Amanhã mesmo, graças à abnegação dos atuais funcionários da *Fototeca Lalau*, vamos inaugurar o retrato de Jeff Thomas (Tomas o quê, Jeff?) na galeria dos imortais.

E mais um cronista, mocada! Mais um rapaz "kar". Sabem lá o que isto representa no nosso acervo de notícias?

Fazei, Altíssimo, que Jeff Thomas (Thomas o quê, Jeff?) não nos desaponte. Que seja um ê m u l o de Ibraim, é tudo o que pedimos, embora reconheçamos que é pedir muito. Que seja um discípulo de Jean Pouchard, Senhor Deus! Seria um milagre, bem sabemos, mas é dos deuses o "copy-right" dos milagres.

Salve o novo cronista! Salve Jeff Thomas (Tomas o quê, Jeff?)

EVELYN RIOS — Que hoje aparece no Dicionario Enciclopédico da Noite

Dicionário Enciclopédico da Noite

LETRA "E" (Continuação)

ESTUDANTINA — Gafieira. E como tôda gafieira local em que se toca e se dança um excelente samba. A "Estudantina" fica na Praça Tiradentes, num sobrado onde, balança o teto do restaurante "Gruta do Norte", que funciona na loja de baixo.

EUNICE COLBERT — Estrepitosíssima ex-Chez Colbert. Ainda usa Madame Colbert também tendo um namorado que num dia de estivemos de ciumes quebrou o bar todinho. Eunice que é louca, parou de cantar perguntou quem queria comprar o osso, oferecendo as antigas garçons do "Michel". Mario e Pinto tomaram o negócio e ela pôde ir muito rumo a São Paulo onde, por duas vezes consumiu por preço de ocasião o bar L'Admirable, então de propriedade do francês Roland. E lá está a cantar e vive e dança e atende. (Vide também letra "C" dêste dicionário, ex-"Chez Colbert").

EUSTORGIO DE CARVALHO — Vide Mister Eco.

EVA GARZA — Corista. Senhora mexicana que se entregava ao fado vício de cantar boleros. Por isso foi contratada pelo Copa-Vogue Palace e fez uma temporada no "Golden Room". Deu pra cantar tanto, tanto, que foi parar em emissoras de rádio e, de repente, é artista famosa. Eva estudou o mais e voltou para o seu México, donde quer — ela não ninguém sabe por quê — as crianças esportivas editam cromos de Marta Rey.

EVA LANTHOS — Bailarina. Filha do empresário Mauricio Lanthos, cavalheiro hungaro que é figura tradicional na noite carioca. Evita — como dizia o pai — entrava em tudo quanto era "show" do "Night and Day". Boa bailarina, ate Evita deixou o palco para casar-se com o organista vienense Sien Bernard ex-musico do Copacabana, ex-musico do Arpege, local inclusive onde o namôro começou.

EVA TUDOR — Artista. Cabeça de cartaz do cir. de seu marido — o ilusionista Luiz Iglesias — Eva é também descendente de hungaros e tchecos e conhecida pelos desempenhados papeis de orgasmo. Atualmente está em Juiz para escrever nesta fase de recuperação do teatro nacional, mais o que se viu obrigada pelo empresariado de rua, tem mais necessidade do que a arte.

EVELYN RIOS — Corista. Uma das dez mulheres mais bem despidas do Brasil em 55 — segundo o vosso Lalau. Evelyn que é uma beleza de moça, conseguiu uma coisa até então considerada impossivel em teatro musicado. E' que ela canta num ritmo, dança noutro e a orquestra acompanha num terceiro.

PÍLULAS

** Será segunda feira no Clube Beija Chata", o grande jantar de desagravo a Mister Eco quando jornalistas, artistas, cumpinchas e aderentes estarão solidarios com o excelente empresário, vitima recente de uma facada do Cabore.

*** Como, minha amadas? O que é "gauchada"? Então o senhores não sabia? "Gauchada" é "saiambada" de gaucho.

*** Entrou bem o Sr. Guimarães Martins, aquele que comprou por cinco mil pratas os direitos autorais de Catulo da Paixão Cearense, quando o dito Catulo já andava de miolo mole. Conforme nossos leitores universais sabem, o tráfego "compensation" moveu uma questão contra Vila Lobos alegando que o eminente musico plagiara o autor de "Luar do Sertão". Felizmente o juiz encarregado da questão deu ganho de causa ao maestro e ainda, nos autos, espinafrou o Villaes.

*** Gravissimas irregularidades estão acontecendo no registro dos contratos de artistas de "shows". Fala-se que no Ministerio do Trabalho, haverá inquerito administrativo. Quando é bumba estourar, Ataulfo — o nosso rival — consegue tirar tempo para tudo. Desde já, no entanto, aqui ficam dois nomes passiveis de — como dizia o senhor Dr. Paulo Roberto — poderem dar testemunho de como funcionam os bons e maus empresários. Dois se chamam Nonô na Rosa — titulo apropriado para romance que venha ser feito. Vivendo com uma gatinha que por motivos de carinho nos chamou Nonô, será a próxima vitima do Sr. Guimarães Martins. Outro é Nonô, ex-Nonô. No elenco do filme serão Renata Fronzi, Berta Loran, Zezinho e Companhia.

*** Apelos que estamos fugindo de dizer que somos os inventores do "Dicionário Enciclopédico da Noite", mas que, pelo menos, o nome foi nosso. — Heron Domingues. A pessoa que nos contou, embora "esqueça-se" Heron Domingues, porque é o genro de "Sinhozinho" e irmão de "Sinhozinho" é Heron Domingues.

*** Em tempo: Heron Domingues é pessoa famosa, respeitadissima em todo o Rio em 1936 com apenas 17 cruzeiros e meio deve muito mais.

Qual é a diferença?

Nenhuma, à primeira vista. Parecem irmãos, são quase iguais. Entretanto, apesar das aparências, um dêles é puro sangue, excelente corredor, já levantou vários prêmios. E os freqüentadores do Turfe sabem qual é a diferença.

Também em gasolinas, compare! E comparando, V. saberá qual é a diferença:

SÓ AS GASOLINAS SHELL CONTÊM I C A

* Patente n.º 40.637

SHELL

com I C A

I.C.A. não é nenhuma fórmula misteriosa.

I.C.A. (Ignition Control Additive) impede a Pré-Ignição, não deixando incandescer os depósitos provenientes da combustão interna.

I.C.A. elimina os Curtos-Circuitos, pois neutraliza os resíduos condutores de eletricidade, depositados por qualquer tipo de gasolina nos elêtrodos das velas.

Para o motor do seu carro, a diferença começa quando V. enche o tanque com gasolina Shell - a única que contém I.C.A.

portanto, em qualidade, SÓ COMPARANDO!

Modas ■ Culinária ■ Lar ■ Decoração ■ Modas ■ Culinária ■ Lar ■ Decoração

Conselho às mães

Vera Morais

A Alimentação Sem Auxílio

PERGUNTA. — "Meu filho tem três anos de idade e ainda se recusa a comer com suas próprias mãos. Já tentei deixá-lo sòzinho à mesa, mas êle pareceu ignorar o prato e ficaria sem comer se eu não lhe desse os alimentos na bôca".

RESPOSTA. — A senhora é culpada por um dos êrros mais comuns na educação infantil: dar de comer a seu filho na bôca por um período demasiadamente longo. É importante que a criança tente alimentar-se sòzinha logo mostre algum interêsse na colher. Isso pode acontecer tanto aos 10 quanto aos 15 meses de idade.

A criança nessa idade se sujara tôda e jogará comida ao chão enquanto tenta encher a colher e levá-lo à bôca. Levará muito mais tempo para comer do que se fôsse alimentada por um adulto. Mas, valerá a pena o trabalho.

Se esperar que a criança alcance os dois anos de idade para aprender, ela terá perdido o seu interêsse e, ainda por cima, terá atingido o período "de negação", quando diz "não" a quase tôdas as coisas por uma questão de princípio.

Poderá incentivar seu filho para que êle coma sozinho se agir com tato. Sirva-lhe os alimentos de que êle mais gosta, apresentando-os de maneira atraente. Faça a sua refeição ao mesmo tempo. Torne cada refeição uma ocasião especial e converse com ele nova enquanto ele não tiver a oportunidade de comer algumas colheradas sozinho.

Se êle comer parte de sua refeição bem, elogie-o moderadamente, salientando o quanto é bonzinho e como gosta de comer com êle.

Aos poucos, êle compreenderá que gosta de comer sozinho e que dessa maneira consegue especial atenção por parte da mãe.

DESFILE

Lindo casaco em shantung cinza escuro. Saia rodada com muito airo, e as mangas raglan são cortadas formando os lados da blusa. Gola alta e todo aboroado na frente com botões pretos. (CALIFORNIA STYLIST)

Conselhos Úteis

A ROUPA, muita vez, fica amarelada devido ao uso de ferro muito quente. Se fôr êste o caso, ponha logo em cima da mancha uma mistura de sal e suco de limão, esfregando com o limão espremido; enxaque depois. A mancha desaparecerá.

. . .

BELEZA não depende só de um físico atraente e bem dotado. Para parecer mais elegante, estude o seu tipo e use roupas que melhor lhe assentem. Não use muita maquilagem, só o necessário. Cuide bem de suas mãos, pois elas costumam chamar a atenção dos homens.

. . .

CONSIGA evitar que os ovos se rachem ao serem cozidos em água quente, mesmo quando retirados na hora da geladeira, fazendo um pequeno furo em uma das extremidades, com a ponta de uma agulha.

Elas e Elas

Meu namorado não gosta que eu compre sandálias abertas ou vestidos decotados. É verdade que não tenho os pés bonitos, mas como todo mundo usa sandálias acho que não haverá mal algum...

Ele acha que não, menina e você também deveria achar que não deve andar com sandálias abertas se os seus pés não são bonitos.

Pergunte a qualquer homem. Nada, absolutamente nada, é tão atraente como pés, dedos lôrios, unhas cuidadas, vistos em sandálias, sem meias ou com transparentes meias de nylon. Se ainda por cima houver esmalte vermelho vivo, pondo em destaque as unhas mal conformadas e o insulto final ao bom-gôsto.

Olho, garôta, isto é essencial: quando tiver alguma coisa mal conformada em seu corpo e nada puder fazer para remediar, cubra. Bonitos lenços e golas altas podem ocultar um pescoço de ganso; mangas compridas, graciosas, podem cobrir cotovelos ásperos e enrugados; meias de nylon maiorzinhas são mais elegantes que as finas se tem as pernas pequenas, delgadas, velas aparentes, calcanhares calosos ou pés feios.

Poucas mulheres são perfeitas, mas todas elas podem parecer 50 por cento melhores do que são... E isto você deve ler sempre em mente sem querer ser fôrça, seguir a moda. Tenha bom-senso, menina.

Cozinhe Melhor

UM PRATO DE GALINHA

No domingo, nada melhor do que um bom prato de galinha para o almoçarado. Sirva o galinha preparada como indica a receita e terá oferecido um ótimo prato.

INGREDIENTES

1 frango grande
1 2 xícara de farinha de trigo
4 colheres de sopa de gordura
1 cebola em rodelas
1 folha de louro
1 punhado de cabeças de aipo
2 colheres de sopa de salsa picada
1 colher de sopa de sal
1 4 de colher de chá de pimenta

MANEIRA DE FAZER

1 — Lave bem o frango dividindo-o depois em pedaços. Separe o pescoço e os miúdos para fazer molho.

2 — Passe os outros pedaços na farinha e frite ligeiramente na gordura, deixando escorrer em papel absorvente.

3 — Derrame fora a gordura que sobrou e coloque novamente os pedaços de galinha na panela, acrescentando a cebola a folha de louro, o aipo, a salsa, o sal e a pimenta.

4 — Cubra tudo com água, tampe a panela e deixe ferver cerca de 1 1 2 a 2 horas, até o frango ficar bem macio.

5 — Tire parte do caldo para fazer o molho que será servido bem quente.

QUALIDADE DAS AVES ABATIDAS

O consumidor de aves abatidas no Distrito Federal e em algumas outras grandes cidades do país tende, em muito breve, a receber diretamente o velho e desconfiado galinho, acerto de comprar ave viva e mandar matar em casa. Essa medida das usinas e avicultores visa dar uma melhor qualidade às aves abatidas e uma melhor defesa do consumidor, pois a ave já morta pode ser substituída por outra doente ou velha, sem que o freguês perceba a fraude.

Além disso, a ave abatida dispensa a tradicional e não cria problemas para as famílias. Suas vantagens são inúmeras. A mais importante será sem dúvida a de garantir a qualidade do produto, uma vez que as aves abatidas nos galinheiros públicos ou particulares não passarão pelo crivo da inspeção veterinária. A limpeza e as condições de higiene também são fatores que por uma ou outra razão deixam muito a desejar. Nesse ponto, o freguês ficará sempre em vantagem, pois terá sempre a certeza de que a ave comprada está em perfeitas condições de consumo. O freguês poderá escolher a ave que quiser, examinando a sua qualidade, sua gordura, sua limpeza, pois terá sempre a certeza de que a ave comprada está em perfeitas condições de consumo. O freguês poderá escolher a ave que quiser, examinando a sua qualidade, sua gordura, sua limpeza, pois terá sempre a certeza de que a ave comprada está em perfeitas condições de consumo.

HORÓSCOPO PARA AMANHÃ

CAPRICÓRNIO — De 21 de dezembro a 20 de janeiro.	• Bom para o amor. Cuidado com a saúde. Pequenas crianças no círculo familiar.
AQUÁRIO — De 21 de janeiro a 20 de fevereiro.	• Apesar de algumas dificuldades tudo correrá da melhor forma. Confie na sorte. Jogue no número 1 e 13.
PEIXES — De 21 de fevereiro a 20 de março.	• Deveria mostrar-se um pouco mais suscetível e intolerante. Evite visitar de avião.
ÁRIES — De 21 de março a 20 de abril.	• Não perca o controle de seus nervos. Oportunidade de triunfar nos assuntos do coração.
TOURO — De 21 de abril a 20 de maio.	• Os assuntos sentimentais podem tomar hoje um rumo favorável a seus desejos íntimos.
GÊMEOS — De 21 de maio a 20 de junho.	• Recomendamos maior fôrça. Evite as discussões com as criaturas masculinas.
CÂNCER — De 21 de junho a 21 de julho.	• Dia muito agradável, próprio aos pequenos aborrecimentos, viagens e correspondência.
LEÃO — De 22 de julho a 22 de agôsto.	• As questões sentimentais podem reservar-lhe agradáveis surpresas. Atenção.
VIRGEM — De 23 de agôsto a 22 de setembro.	• Seja mais prudente e objetiva. Dia favorável para ocupações do lar. Não fique só.
LIBRA — De 23 de setembro a 21 de outubro.	• Não se decida de repente, pense tranquilamente, medite demais. Evite pagar a vista.
ESCORPIÃO — De 22 de outubro a 22 de novembro.	• A perseverança e a dedicação de si mesmo poderão ajudar no que diz respeito a dinheiro.
SAGITÁRIO — De 23 de novembro a 20 de dezembro.	• Uma audácia razoável pode beneficiá-lo se contar com o apoio de um amigo sincero.

ELEGÂNCIA NO SWEEPSTAKE

Só com Meias das Casas HERMAN — Rua Sant'Ana, 227 e Av. Copacabana, nº 1150 - D.

O Seminarista

(EM QUADRINHOS)

Romance Brasileiro de BERNARDO GUIMARÃES

Desenhos de João David — Adaptação e Serviço Gráfico da Editôra Brasil America Limitada. Direitos Reservados. Exclusividade de ULTIMA HORA. Para Publicação Diária, no Rio e São Paulo

CAPÍTULO XXXII

A assídua freqüência de Eugênio à casa de Margarida já ia dando muito nos olhos, e, tornando-se por demais comprometedora, não deixava de causar desgôsto e inquietação a seus pais
Menino, isso não vai bem. Não paras um momento perto de teu pai e tua mãe, e não sais da casa da comadre Umbelina! Olha que tens de ser padre... e um padre que não quer senão estar perto de moças, não sei o que lhe diga! Isso não fica bem!
Ora, mamãe... Que tem isso? Desde criança que eu estou acostumado a brincar com a Margarida! Pois se eu tivesse uma irmã mais moça... não poderia brincar com ela?
Eu não, meu filho... Fala o que tens no coração! Se fôr alguma asneira me entrará por um ouvido e sairá pelo outro. De que é que não tens vontade...?
De ser padre, minha mãe...
Havia muito que Eugênio desejava, mas não tinha ânimo de fazer aquela confissão — que lhe dava um nó na garganta e lhe pesava como um rochedo sobre o coração. Sentia-se aliviado atirando-o sôbre sua mãe.
Mas, mamãe... Não sabeis que estamos de perto da tia Umbelina!

(CONTINUA)

Doenças da Pele, Eczemas, Empingens Coceiras, Micose Pelada Caspa, Queda do Cabelo, Acne, Seborreia, Cravos Espinhas, Panos, Sardas, Urticarias Estados Alérgicos

O DR. EDUARDO VILLELA

Médico especialista, trata com eficácia segura e rápida todas estas moléstias na sua moderna e aparelhada CLÍNICA FISIOTERÁPICA, 16 — Rua da Lapa — 16 — Sobrado, todos os dias, de 7h30m as 12 e das 14 as 17 horas. Sábados de 7h30m as 12 horas. — TELS.: 22-8272

"Repórter ULTIMA HORA" 43-2241

TROCAM-SE MÓVEIS

Aceitamos os seus móveis velhos em troca dos nossos novos. Temos grande variedade de dormitórios, salas de jantar e peças diversas para pronta entrega. Executamos também, sob encomenda, móveis de qualquer estilo. Pagamento super facilitado com a sua mobília como entrada.

RUA DO CATETE, 137 - 1.º ANDAR

DR. PAULO PERISSE

Chefe do Serviço de Proctologia do Hospital Gafree-Guinle

Cárizes — Intestinos — Reto e Anus — Hemorróidas sem operações

Com hora marcada — Fones: 52-0251 — Res.: 28-4531

AV. RIO BRANCO, 108 — 10.º andar — S/1006 — Diàriamente

— Será a primeira e a última...

— a minha eficiente

Leonam

Parabens... duas vezes parabens. Pelo término de seu curso e por sua preferência por Leonam.

Porque Leonam será a companheira eficiente e leal que V. precisa pelos anos afora, de sua longa e vitoriosa carreira... Permitindo que V. consiga realizar com a máxima facilidade, com mínimo esfôrço todos os difíceis trabalhos de costura que pretender... Com a sua primeira e última, com a sua sempre eficiente LEONAM!

Fabricante: MANOEL AMBROSIO FILHO S. A. - São Paulo.
Filial Rio de Janeiro - Av. Presidente Antonio Carlos, 641-C

3 belos modêlos a sua escolha

Modêlo Gabinete
Em Imbuia - diversos tons, funcional e elegante.

Modêlo Manual, em estojo com base e tampa.

Modêlo 5 Gavetas
Em Imbuia - diversos tons ou também em elegante móvel Pau Marfim.

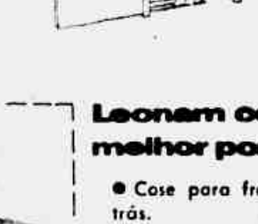

Todos os Modêlos podem ser equipados com Motor.

Leonam costura melhor porquê:

- Cose para frente e para trás.
- Tem ponto regulável — para frente e para trás — com a mesma graduação.
- Cose em mais de 20 pontos diferentes.
- Cose e arremata simultâneamente com sua Bobina Central.
- É equipada com acessórios e peças especiais (inclusive para bordar).
- Perfeito e Garantido Serviço de Fornecimento de Peças e Acessórios.

Os 219 revendedores de Leonam no Distrito Federal estão a sua espera!

LEONAM é garantida pela fábrica por 15 anos

CARLOS RENATO & LEDA RAU APRESENTAM

Luzes da CIDADE

Virtude ou Defeito?

A rigor, minha amiga, seu **maior defeito é uma virtude**: você, como esposa, é amorosíssima. E eu fico pensando que nada mais se poderia desejar de uma companheira. Se ela possui uma capacidade afetiva excepcional, se sabe dar e receber carinho, se cerca o marido de solicitude, está tudo certo. E, no entanto, ele reclama. Recebe as suas manifestações, tão sentidas, tão autênticas, com impaciência, com irritação. E se você, num impulso irresistível, insiste, êle observa que "tudo que é demais enjôa". Isso aconteceu uma infinidade de vêzes. Você, que é, por índole, carinhosíssima, cahi na maior e mais desesperadora perplexidade. Antes de mais nada, acha, com a maior pureza de alma, que carinho nunca é demais, que sempre é de menos. Por sua vontade, você viveria afagando o ser amado numa ternura docemente infinita. Diante, porém, do desagrado que provoca, você não sabe o que pensar, o que dizer. Duvida de si mesma, do próprio encanto e do amor que inspira. Nesta altura, criou-se a dúvida: você já não sabe se é ou não amada. E, por êsse motivo, sente-se infelicíssima. Sua família, suas amigas, aumentam a confusão com uma serie de comentarios restritivos. Dizem, por exemplo, que voce "é doce demais". Então, sem dizer o seu nome, voce me telefona e pergunta: "Ser carinhosa é defeito ?"

Não, minha amiga, não é defeito. Ou por outra: em tese, não é defeito. Mas acontece o seguinte: a vida conjugal exige adaptação. Se, por uma questão de temperamento, seu marido não aceita uma virtude sua como tal, está criado o impasse. Êle é mais sobrio do que você, mais contido, mais econômico nas suas manifestações afetivas. Em consequencia, a sua prodigalidade passa a ser um elemento de crise, de irritação, na convivencia conjugal. E quando a virtude se converte num defeito, funciona com um defeito. Ate aqui êle teve carinho demais e reclamou. É possivel que, dando-lhe carinho de menos, êle sinta falta e experimente a nostalgia da antiga ternura.

NO VILA — Nosso fotógrafo Luis Santos colheu êste flagrante no Vila. Vemos os seguintes associados: Bras. Alexandre Santo Anastácio, Carlota Pôrto, Alice Cardoso e Helen Senna. E, ainda, o jovem Paulo Roberto Magalhães

Perfil

NOME: Denize Maria Diniz Cerqueira.
IDADE: 15 anos (16.12.40)
ALTURA: 1,55
PESO: 48 quilos
ESTUDA: Educandário Ruy Barbosa, 3.º ano ginasial.
SONHO N.º 1: Ser uma espécie de Tamara Tatmanova.
SONHO N.º 2: Conhecer a Europa.
É comprometida e tem um "hobby": colecionar Efemérides, lápis e caixas de fósforos.
É FLAMENGO e sócia do T. C. do Grajaú.
OBSERVAÇÕES: Bailza (tricampeã) dos jogos da Primavera realizados pelo Jornal dos Sports.

Atleta...

O Sr. Cherem parece que está treinando para a "Corrida dos Seis Dias". Vimos, no último sábado, o "atleta" em questão dar seis voltas no salão da Vila. E não é que êle dança bem!

O Galã...

O nosso Fernando Bittencourt de Castro, residente na Rua Coelho Lobo, em São Cristóvão, é tímido que Deus te livre! Pois não é que, num chove e fechar de olhos o rapaz arranjou um amor? O nome da moça é secretíssimo...

Convite...

..Léa Machado e Martins, (Cuzuza), ambos do Braz de Pina, fundiram suas almas. A partir dêste momento, gente, ficaremos aguardando o convite, tá?

CAMPANHA DO LIVRO

O S. C. Minerva, num gesto que merece ser imitado, instituiu a CAMPANHA DO LIVRO. Os associados estão colaborando da melhor maneira possivel, a fim de enriquecer a Biblioteca do clube. Um funcionario especialisado orienta os socios na consulta dos livros. Parabens, sr. Alacrino Pedro Batista.

Tapete MÁGICO

S. C. BENFICA No próximo domingo, o clube da rua São Luis Gonzaga oferecerá ao quadro social uma sessão cinematográfica. Será exibido um filme da Fox que até êste momento não havia sido escolhido.

• • •

ANDARAI A. C. Dando início ao programa social dêste mês, o Andarai fará realizar, no proximo sabado, um baile que entrará pela madrugada. Todos os socios estão convidados.

• • •

S. C. MINERVA Com fundo musical da "Orquestra Miami", de Waldemar Rufier, o gremio da rua Itapiru proporcionará aos associados mais uma noite dançante. Dia: sabado proximo: inicio: 22 horas.

• • •

JACAREPAGUA T. C. Hoje, com início previsto para as 20 e 30 horas teremos uma sessão cinematografica. O filme será o seguinte: "Paris em Abril", com Doris Day e Ray Bolger.

• • •

MACKENZIE Mais uma sessão cinematografica, nesta semana que marca o inicio de agosto: o filme "Garotinho Perdido", estrelado por Bing Crosby, será exibido a partir das 20 horas. Olha o programa, Horacinho!

• • •

ATLETICA GRAJAÚ E lá vem mais cinema: "Androcles e o Leão" será o filme que o clube da rua professor Valadares exibirá hoje à noite. Ator principal: Victor Mature.

• • •

VILA ISABEL É lá que estamos com a mão na massa: o Vila exibirá, domingo proximo, a partir das 17 horas, uma sessão cinematografica infantil. E mais: a noite, nesse mesmo dia, o jantar-dancante com a "Orquestra de Waldo Meireles".

• • •

AMERICA F. C. Tambem o America homenageara a garotada do clube com alguns desenhos, comedias e "shortes". Isto acontecera no próximo domingo.

• • •

A. A. CARIOCA Sabado próximo, teremos a cerimonia oficial da Escola de Educação da Atletica. Esta foi a informação do presidinte Jarbas Bastos, que não forneceu outros detalhes...

AOS CLUBES Solicitamos aos clubes o obsequio de remeterem, com a maior urgência, a programação social dêste mês. Aproveitamos o ensejo para comunicar que, nesta redação e, ainda, pelo telefone 43-2936, estamos inteiramente à disposição dos leitores.

SALVE ELES! Já encerravamos os trabalhos de hoje quando recebemos a visita do vice-presidente do Minerva. Motivo: trazer o permanente social e o programa dêste mês. Foi o primeiro a tratar do assunto. Muito obrigado.

CASAMENTO

O próximo dia 11 marca a data do casamento do sr. João Batista Teixeira com a srta. Filomena Moreira Nascimento. A cerimonia civil será realisada a rua Alecrim 1042, Vila Kosmos, em Vicente de Carvalho. As felicitações desta coluna.

BOA VIAGEM

A fim de realizar reportagens sociais para ULTIMA HORA, seguirá depois de amanhã, rumo aos Estados Unidos o nosso colega e bom amigo João Rezende. Relativamente novo no jornalismo João já conquistou uma legião de admiradores. O colunista ficará ausente, pelo periodo de 30 dias, mas sua Ronda não deixará de ser publicada. De lá, êle remeterá farto material que divulgaremos. Boa viagem, Joãozinho.

Entra, Vasco!

Dizem, e eu acredito, que o Sonia Ribeiro estava um espetaculo, domingo ultimo, no Maracana. De calças compridas e sueter vermelho, torceu pra chuchu!

RAINHAS — estas sete lindas pequenas, são candidatas ao titulo de "Rainha da Primavera do Braz de Pina Country Club". São elas, da esquerda para a direita: Zuleika Rachid, Edite Otero Más, Maria Lucia Amorim, Vera Viana, Maria Lucia Nascimento, Carminda Fernandes e Suely Stoppini. Vejam que time

Em plena estação...

GRANDE LIQUIDAÇÃO DE COSTUMES DE INVERNO

N'A EXPOSIÇÃO CARIOCA

Modernos... elegantes por preço muito abaixo da normal! Compre agora e economize!

DE 1.980, AGORA 1.480,

COSTUME "MADEMOISELLE DE PARIS"
Em finissima chermeleine. Côres: Prêto marinho ou cinza.

DE 2.350, AGORA 1.880,

COSTUME "JEANETTE"
Gracioso modêlo em fina lã, na côr da moda: verde musgo! Mangas 34 com punhos virados. Bem cintado. Ombros semenchimento.

DE 2.100, AGORA 1.780,

COSTUME "COCKTAIL"
Encantador e bem na moda! Em legitimo charmelaine, nas côres: cinza, royal e preto! Original modêlo com recorte na gola e nos bolsos, bem cintado.

SÓ PARA SENHORAS

A Exposição CARIOCA

L. Carioca Esq. G. Dias

Visite o grande salão de modas no 2.º andar d'A Exposição Carioca, onde a Sra. encontra sempre as últimas criações da moda pelos melhores preços da cidade!

CADELA POLICIAL PERDIDA

Gratifica-se a quem entregar à Rua General Barbosa Lima, 39-A, uma cadela policial lobo, de 5 meses, desaparecida domingo, próximo à Praça Arco Verde.

Apartamento em Copacabana

Aluga-se na rua Barata Ribeiro n.º 673 — Apartamento 301, m telefone, hall, living, escritorio, jardim de inverno, sala de jantar, 3 quartos, 2 banheiros sociais em côr, copa, cosinha, 2 quartos para empregadas com banheiro completo em côr, garage, 11 grandes armarios embutidos revestidos em cedro com 11 armarios-depositos sobrepostos, 2 vitrinas no living revestidas com espelho, prateleiras e porta de cristal, consôlo de ferro com marmore e grande espelho na sala de jantar. Aluguel mensal de Cr$ 20.000,00 (vinte mil cruzeiros). Tratar pelo telefone n.º 27-6508.

Guerra Contra a Cortina de Papel — III

Construídos Sôbre Alicerces de Papel os Edifícios do Rio!

Verdadeira Montanha de Documentos Tem de Ser Removida Para Legalizar-se Uma Incorporação Imobiliária — A Burocracia Entrava Tudo — Desfile Interminável de Requerimentos e Certidões — Mantém as Grandes Firmas Construtoras Departamentos Especializados Para Remover a Cortina de Papel — (Terceira de Uma Série de Reportagens de Pery Augusto, Exclusivo de ULTIMA HORA)

PARA se legalizar uma incorporação o processo é dos mais difíceis. Tamanho é o trabalho que, seis meses após a construção de um edifício, o papelório ainda corre pela cortina, retardando muitas vêzes o aluguel do imóvel. As grandes construtoras da cidade mantêm, por isto, seus apartamentos jurídicos, com equipes especializadas para fazer com que seus requerimentos caminhem. Sem esta providência as construtoras levariam, de certo, anos para ultimar a construção de um prédio. Nesta reportagem, por exemplo, focalizamos o que é necessário para uma incorporação, desde a aquisição do terreno ao final da obra.

Providências Iniciais

O processo de uma incorporação passa por varias etapas. Inicialmente são necessarios os seguintes documentos: [illegible] dões negativas do imóvel e terreno); escritura de promessa de compra e venda; escritura de Convenção de Condomínio (se prevista); certidão de aprovação do Departamento de Habitação do Distrito Federal; certidão de aprovação do Departamento de Urbanismo; certidão de aprovação do Departamento Nacional de Estradas de Ferro (se as experiências mostrarem para a geral da obra a ser feita); [illegible] ração do projeto; planta de execução de estrutura; [illegible] de concreto, planta dos [illegible] radores, planta das instalações elétricas, hidráulicas, [illegible] de gás e telefones, plantas das [illegible]. Tais providências e consulta ao Corpo de Bombeiros sôbre o projeto das instalações de prevenção contra incêndio; consulta e visto sôbre os projetos de instalações elétrica e força e luz e de telefone; e para aprovação da embalagem do edifício, requerer e passar [illegible] mentos e PDF pela aprovação do projeto.

A Fase Dos Requerimentos

A [illegible] fase dos requerimentos [illegible] ficiais como as anteriores, [illegible] mais [illegible] e [illegible] burocráticas. Vejamos. Inicialmente o Alvará de Construção da Delegacia Municipal do Distrito Federal; [illegible] o Alvará do Sindicato da Indústria da Construção Civil para [illegible] de [illegible] de [illegible] [illegible] [illegible]

Onda e Ondas

MARIJÓ

QUE SE DANE!

A Mundial apresenta, às segundas-feiras, um programa (J. da Luz), que é como tantos outros desse rádio que anda por aí. Nem pior, nem melhor. O diabo é que o programa tem um quadrinho que Deus te livre! É o tal do "Namoro no portão". Virgem Maria! Que conversinha mortífera, gente!

Espera lá:

A do dia 31, por exemplo, nem é bom falar. Foi boa pro barro!

Não vê que entrou um Toninho. Deu bom dia à namorada. Esta reclamou sua ausência, no sábado e domingo. O belezinha explicou: estivera trabalhando. E a nhanhanzinha:

— Se você trabalhasse em uma emprêsa de transporte, está certo. Mas trabalha num escritório de firma comercial... Isso não.

E começou o lindo pinguepongue entre as formosuras:

— Não é preciso brigar.

— Eu não sinto ciúme à-toa, Toninho, quando é que você vai falar com papai? De uma vez por todas: você não quer casar comigo?

— Quero.

— Não parece. Você está sempre preparando desculpas para não falar com papai.

— É porque não posso.

— Não pode, não pode... O que lhe falta é coragem para enfrentar a situação. Que homem!

— Seu pai é forte como touro. Ainda mais com aquela mania de dar tiro.

— Você é que é mau. Sabe que gosto de você e não se decide.

— Se você quiser esperar mais um pouco.

— Não tenho outro remédio.

Caramba! Estão gostando? Uma beleza, hein?

Pois vão vendo só. Depois dessa linda conversinha, veio o finzinho, assim mesmo:

— Ah, eu gosto de você assim... Vamos dê-me um beijo.

E os dois berrando:

— Toninho, meu bem.

— Fulana, meu amor.

E pronto. Acabou-se o que era doce. Mais uma besteira pra coleção.

E quem não gostou que se dane.

Raios.

NOSSA SENHORA!

No dia 30, na TV-Rio, Carlos Henrique, animador do programa "Responda ao Rei da Voz", gritava:

— Inscrevam-se no não sei o que do Rei da Voz, para ajudar a aquisição de uma ambulância para o município de Miguel Pereira, terra de Francisco Alves, o patrocinador desse programa.

Nossa Senhora. Canonizaram o Chico Alves.

GRACINHA!

Ah, interessante foi o Adolfinho Cruz no dia 31, às 10,25 na Rádio Nacional. Não se que o formosura falando, rangadinho, sôbre injustiças no concurso de Miss Universo, exclamou:

— No fim, Ava vem tapando a [illegible] com o no...

Ah, que graciosa... Ela vai ele, são Pedro!

PAPAGAIO!

No dia 28, precisamente às 15,38 na Rádio Nacional, um locutor exalta dizia:

— Aqui em Teixeira de Castro.

Papagaio... sai pra lá.

Ouvimos e gostamos: (Dia 31) Dalva de Oliveira, Tupi; Elizete Cardoso, Mundial; Na batida do samba, Marlene, Veiga; Encontro em Paris, J. Brasil.

RECADO PARA CARLOS HENRIQUE, TV-Rio: Deus que te perdoe.

Bolsa do RADIO

NÃO PERCAM:

Radio Mundial — Angela Maria (21,30).

Radio Tupi — [illegible] (21,30).

M. Educação — Serão e serenata (21,30).

Radio Guanabara — Desfile artístico (21,30).

TV-Rio — Teatro Bartolomeu (21,30).

Radio Nacional — Gazeta Musical Samora (21,35).

Radio Guanabara — Italia merida (20,00).

Mayrink Veiga — Da nossa pra [illegible] (20,30).

Emissora Metropolitana — Tango favorito (21,00).

Radio Continental — Boleros (21,00 (24,00).

TV-Rio — Audição Angela Maria (21,00).

Rádio Globo — Mesas para dois (23,00).

Radio Guanabara — Jornal musical (18,30).

PODEM OUVIR:

Radio Mundial — Angela Maria (21,30).

M. Educação — Serão e serenata (21,30).

Radio Guanabara — Desfile artístico (21,30).

TV-Rio — Teatro Bartolomeu (21,30).

Radio Nacional — Gazeta Musical Samora (21,35).

Radio Guanabara — Italia merida (20,00).

Mayrink Veiga — Da nossa pra [illegible] (20,30).

Emissora Metropolitana — Tango favorito (21,00).

Radio Continental — Boleros (21,00 (24,00).

TV-Rio — Audição Angela Maria (21,00).

Rádio Globo — Mesas para dois (23,00).

Radio Guanabara — Jornal musical (18,30).

PROGRAMAS INFANTIS:

Hora infantil — Radio Tupi (18,00).

Novela infantil — Radio Nacional (18,00).

Programa Punto Radio Feminino (19,45).

M. Educação — Reino da alegria (17,30).

Emissora Metropolitana — Guaranazinho (15,00).

DISSE-ME-DISSE

Horários Alterados, no PRE-8

A partir do mês de agôsto entrante, a Rádio Nacional alterará o horário de diversos dos seus programas noturnos, a fim de ajustar a apresentação de novas audições. Assim é que o programa de Jararaca e Ratinho deixará o horário das 21,15 das sextas-feiras, passando a ser levado ao ar (a partir do dia 5 vindouro) aos domingos, das 20,30 às 20,55. O "Clube do Samba", do dia 1 em diante, será apresentado às sextas-feiras, no horário das 21,35. O programa "Ondas musicais" não mais irá ao ar às segundas-feiras, passando a ser transmitido (a começar do dia 5 próximo) aos domingos, no horário das 22 horas e 10 minutos. "Festivais GE", por sua vez, deixará de ser apresentado às quartas-feiras, passando a ir ao ar (a partir do dia 6 de agôsto) às segundas-feiras, com a duração de 90 minutos, de 22,10 às 23 horas. Finalmente, o programa "Recordando o folclore" deixará o seu horário das terças-feiras, passando a ser transmitido às quartas-feiras, a partir de setembro vindouro, no horário de 20,35.

Música Misteriosa

Breve o programa "Para a música", que a Tupi irradia às quintas-feiras, às 21,30 horas, voltará a apresentar a "música misteriosa", valendo como prêmio inicial trinta mil cruzeiros. Essa importância irá aumentando de dois mil cruzeiros até que seja descoberta a "música misteriosa". Além disso grande prêmio, "Para a música" distribuirá ainda duzentos cruzeiros para os ouvintes-autores da melodia que enviar artigo apresentado na momento por um artista da Tupi.

Um Cartaz em Foco

A Rádio Vera Cruz vem apresentando, todas as quintas-feiras, às 17,45, o programa "Um cartaz em foco".

PAR MAIS QUERIDO — Norma Freitas e Alcides Fonseca, componente da "Dupla de ouro", estão bem colocados no concurso "Qual o par mais querido das Rádios", promovido pela "Cuinha do Cacique". A querida dupla, que aparece na foto, espera "abafar" e chegar ao primeiro lugar.

Novos Horários de Novelas

A Rádio Nacional vai inaugurar mais dois horários de novelas: o das 9,30 dos terças, quintas e sábados e o das 16,05 de segunda a sexta-feira. No primeiro, a PRE-8 iniciará amanhã dia 2, quinta-feira, a história seriada de Carlos Gutemberg, "Nuvem que passa", e no segundo, o romance radiofônico de Gastão Pereira da Silva, "Falta uma estrêla no céu", cujo capítulo irá ao ar hoje.

TEATROS

TEATRO COPACABANA
57-1818 — R. TEATRO
OS ARTISTAS UNIDOS apresentam
"A MAIS DIVERTIDA COMÉDIA DO ANO"
ACONTECEU NAQUELA NOITE
"TARDE NOCTURNE"
DE MARC GILBERT SAUVAJON — DIREÇÃO DE GRAÇA MELLO — TRADUÇÃO DE LAURA SUAREZ
Hoje vesperal as 16 horas e a noite as 21,30 horas

HOJE AS 16, AS 20,20 E 22,20 HORAS

SO 4 SEMANAS!

Hoje as 16 e 21 hs. — No vesperal preços reduzidos

No TEATRO GINÁSTICO

TEATRO BRASILEIRO DE COMÉDIA

HOJE AS 16 E AS 21 HORAS
HOJE AS 21 HORAS
"A CASA DE CHA' DO LUAR DE AGOSTO"
De JOHN PATRICK — Trad. M. da Silva e R. Alvim
Com ITALO ROSSI, MILTON MORAES, FREGOLENTE, EUGENIO KUSNET, SERGIO BRITO, OSCAR FELIPE, MARIA HELENA, CELIA BIAR, NATALIA TINBERG, MAURO MENDONÇA — Direção de MAURICE VANEAU

ESTRÉIA DIA 7 AS 21 HORAS

HOJE AS 16 AS 20 E 22 HORAS

TIJUCA — O PÚBLICO APLAUDIU DE PÉ O ÊXITO MONUMENTAL DA COMÉDIA MUSICAL
GENTE BEM DO MORRO
A MAIOR CRIAÇÃO ARTÍSTICA DE GRANDE OTHELO

HOJE AS 21 HORAS — A PEDIDOS MAIS UMA SEMANA

HOJE AS 16 E AS 21,15 HORAS

Hoje as 21 hs. — Amanhã ultima vesperal a preços reduzidos

TEATRO MADUREIRA

HOJE AS 21 HORAS
"VAMOS BRINCAR"
Com ZAQUIA UBY VIANA, SALUQUIA RENTINI, AUREA PAIVA e MIRIAN DOLORES

5 MÊSES EM CARTAZ!
NO TEATRO CARLOS GOMES
APERTA O CINTO
de J. MAIA
MAX NUNES E MEIRA GUIMARÃES
CONFIRMANDO O QUE DISSE A IMPRENSA.
"DISPÕE DE UM TEXTO BEM ESCRITO QUE PROCURA SER ORIGINAL, ATUAL E APRESENTAR HUMORISMO INTELIGENTE."
"CORREIO DA MANHÃ"
A MELHOR E MAIS VIBRANTE REVISTA DA CIDADE!
RENATA-FRONZI
ANILZA LEONI · BERTA LORAN
ZELONI · CHOCOLATE
DIA 14: ESTRÉIA DA ESTRELA GLORIA MAY
Em ensaios: "NONÔ, VAI NA RAÇA"

Hoje vesperal as 16 horas, com poltronas ao preço único de Cr$ 50,00 (selo incluso)

Em Ensaios "Nonô, Vai na Raça"

Boas Vindas da RKO e da Emp. Vital R. de Castro
a Susan HAYWARD
CINEMASCOPE TECHNICOLOR
"SANGUE DE BÁRBAROS"
JOHN WAYNE
Que Breve estará nas telas do Circuito do PLAZA

EDITAL

O Juiz de 1ª Instância da Fazenda Nacional, Dr. [illegible], faz saber aos que o presente edital virem ou dêle conhecimento tiverem, que, nos autos do requerimento de WILMA MARIA SOARES GUERRA e mulher, pedindo a alteração de seu nome no têrmo de seu registro civil, lavrado a fls. 11 do livro 109 do Cartório do 3º Oficio desta Capital. A requerente, por fôrma do referido despacho, passou a chamar-se WILMA VIEIRA GUERRA, sendo a presente publicação feita em cumprimento ao artigo 72 do Decreto número 4.857 de 9 de novembro de 1939.

PÉROLAS CULTIVADAS
Colares de Pérolas e Pérolas Soltas, grande sortimento, importação direta, a preços baratos. Avenida Rio Branco 132 — 4º andar.

SINGER USADA
VENDEMOS 40 máquinas recondicionadas das antigas — 10 anos de garantia, 4 gavetas ENTRADA: Cr$ 500,00 e por mês Cr$ 100,00; 5 Gavetas ENTRADA Cr$ 900,00 e mensalidade de Cr$ 200,00. Pagamento à vista, 3 gavetas Cr$ 4.000,00; 5 gavetas Cr$ 5.000,00. Também consertamos máquinas USADAS.

Ruy Mafra e Irmão
Rua Aristides Lobo, 134 — Telefone: 25-7547 — Bondes de Estrêla e Santo Alexandrino à porta, e Estrada Monsenhor Felix, 538-A — Em frente a Estação de Irajá — "Cumprimos e que anunciamos".

QUEM PERDEU?

Foram entregues na portaria de ULTIMA HORA, pelo Sr. Aroldo Nascimento, funcionário da Agência dos Correios da Praça de Bandeira, três fotografias de casamento.

A quem perder procurá-las na portaria dêste jornal.

TEATRO

A Valorização do Fenix

O início do quadriênio do govêrno Rodrigues Alves, em 1904, foi determinada a venda dos terrenos pertencentes à União e situados na então traçada Avenida Rio Branco. Como, por questão de estética urbanística, fôra derrubado o antigo "Fenix Dramática", em respeito, porém, às tradições, deliberou o chefe do Executivo que a aludida venda fosse efetuada mediante expressa condição de ser construído ali na mesma área um novo teatro, dando-se assim e tão simplesmente por essa exigencia o aparecimento do "Teatro Fenix" dos nossos dias, já não de frente para a Avenida Rio Branco mas para a Avenida Almirante Barroso. Custaram, na época, os citados terrenos aos Palassin Guinle, compreendendo o ex-Palace-Hotel, hoje Edificio Marquês do Herval ou "Tem nêgo Bêbo Aí" e o "Teatro Fenix" apenas cento e oitenta contos de reis, enquanto a edificação dos dois prédios, prontos em 1908, por empreitada a cargo do engenheiro-construtor F. Januzzi, custou sete mil e poucos contos, "cabendo ao teatro dois mil e tantos". Nestes cinquenta e dois anos de transação, a valorização elevou-se de tal forma que, só pelo "Fenix", se a Prefeitura tiver que desapropriar, como é desejo de tôda a classe teatral e do Prefeito Francisco Negrão de Lima, custará à Municipalidade nada menos de cem milhões de cruzeiros! Pelos cálculos das obras do empreiteiro, levando em consideração o custo da sala de espetáculos, a divisão no que se refere ao terreno seria no máximo do valor de oitenta contos. Pois bem, como se vê, a avaliação ascende a mais de 1000%. O exagêro é evidente e até escandaloso se alentarmos para os fins a que se destina o próprio da família Guinle. Mas não existe outra alternativa. Esse é o preço imposto pelos proprietários. Para beneficiar a cidade, conservando aquele tradicional centro de cultura, sem nenhuma dúvida, patrimônio histórico sôbre a vida teatral do País, terá a Prefeitura que pagar a soma fabulosa de cem milhões pela parte minima que a União Federal vendeu há cinquenta e dois anos pela insignificante quantia de oitenta contos de reis.

Mas resta talvez uma esperança, se bem que seja tôda de ordem sentimental: os senhores Guinle são considerados benfeitores da cidade, desta esplendente e progressista São Sebastião do Rio de Janeiro. É possível que, num gesto como tantos que lem tido em outros casos, resolvam atender aos anseios de quantos aspiram ver continuar de pé o Teatro Fenix, facilitando ao erário municipal a transação ou por meio de apolices ou por permuta com outro terreno em condições equivalentes de valorização.

Fora do PALCO

O "Music Hall" de Moscou

PARIS (SIL) — Realizou-se no Alhambra a primeira representação dos 16 artistas soviéticos do "Music Hall" de Moscou que virarão a este capital sob o patrocínio da Associação Franco-URSS. Depois de percorrer a parte suburbana de Paris o aludido grupo fará excursões pelas principais cidades do interior da França.

Pequenas Notícias

REAPARIÇÃO — As publicações carnavalescas, editam, no sábado da Cia. Silva Filho, em "Agora a Coisa Vai", no João Caetano, a jovem-atriz-vedete Ilka Ilmarsen.

AULA — No auditório do Ministério da Educação atenderá, hoje, às 21 horas, o Curso de Especialização Teatral para Professores, com duas lições: Pantomima — a direção cênica de pensamento e o estilo da comédia. Professor Gustavo Barroso de Vasconcelos.

DESCANSO — O conjunto que inicia temporada no Teatro de Bolso com a peça de Armando Bucy "Os Rivais", terá hoje o seu descanso semanal.

DISPENSADO — O ator Jaime Costa, ao fim do serviço de Teatro em São Paulo, foi dispensado do Serviço de Censura da Divisão de Diversões Públicas do Departamento Federal de Segurança Pública.

Requisição de Transporte

Precisamente a realização do 2º Congresso Brasileiro de Crítica Teatral motivou um concurso que distribuirá dois prêmios à crítica teatral — o teatro e o público sôbre assunto cultural, incluindo literatura e o resultado sôbre direção, cenotécnica, representação, etc., todos os trabalhos versando sôbre teatro brasileiro. Haverá ainda Menção Honrosa para as obras consideradas boas. O prazo para o encerramento de inscrições será 31 de dezembro, às 16 horas. Os concorrentes (os poderão fazer entrega dos trabalhos na Secretaria da ABCT, na sede da SBAT (Av. Almirante Barroso, 97, 3º), em três cópias datilografadas ou impressas com pseudônimo. Em sobrecarta lacrada, o nome e o endereço para posterior identificação. Os prêmios mencionados acima são de dez mil cruzeiros cada.

A "New-Face" do Rival

TERESA LOPES, que vemos na gravura, é a cara nova que está estreando em "D. Xepa", de Pedro Bloch, no Teatro Rival, ao lado de Alda Garrido, Delorges, Francisco Dantas e demais integrantes do elenco.

Concurso da ABCT

Por sinal que a inclinação da Companhia da Estrada de Ferro Central do Brasil e de acordo com a determinação do diretor geral daquela autarquia, engenheiro José Rego de Oliveira, vem o Sindicato dos Artistas Teatrais do Rio de Janeiro de comunicar às empresas que os requerimentos de passagens ou transporte de material por aquela via férrea ao público em atendidos quando apresentados à Secretaria da entidade de classe com oito dias de antecedência, cumprindo-se assim o convênio estabelecido entre a referida emprêsa e a Casa dos Artistas.

"Tournée" a URSS

PARIS (SIL) — Procedente de Londres e de uma excursão, André Barsacq vai partir agora para a URSS, a convite que lhe foi feito, assim como a Jean Louis Barrault e Sacha Pitoeff. A viagem de André Barsacq e seus artistas está marcada para o principio de setembro dêste ano.

INSTITUTO DE PREVIDENCIA E ASSISTENCIA DOS SERVIDORES DO ESTADO
H.S.E. — Divisão de Órgãos Médicos Periféricos
Atendimentos no Ambulatório Central
A Chefia da Divisão de Órgãos Médicos Periféricos avisa aos interessados que o Ambulatório Central, à Rua Santa Luzia, 732, está aparelhado para atender, nos horários de 8 às 12 e de 12 às 16 horas, e nos sábados de 8 às 12 horas, a todos os servidores com direito à assistência do H.S.E. e aos seus beneficiários que o procurarem, bem como àqueles que, por motivo de sobrecarga dos ambulatórios do Hospital dos Servidores do Estado, não poderão ser assistidos naquêle nosocômio.
O presente aviso diz respeito apenas às clínicas de Alergia, Cardiologia, Cirurgia, Ginecologia, Clínica Médica, Gastro-Enterologia, Higiene Pré-Natal, Oftalmologia, Oto-Rino-Laringologia e às seções auxiliares de diagnóstico e tratamento Farmácia, Fisioterapia, Laboratório de Análises, Metabolismo, Odontologia e Radiologia.
Divisão de Órgãos Médicos Periféricos, 31 de julho de 1956.
EDSON AUGUSTO DE ALMEIDA
Chefe

TROCA-SE UM TELEFONE
da linha "32" por um da linha "27"
Tratar com Laeri — Tel. 43-2241 (à noite)

DR. OSWALDO NAZARETH
Diretor da Maternidade da Casa da Mãe Pobre
GINECOLOGIA E CIRURGIA
R. ARAUJO PORTO ALEGRE, 70 - S. 420 - TEL.: 42-6804

A NAÇÃO em Debate

ALFREDO TOME

Aventureiros Encasacados

O Pró-consul Sérgio, paulista de quatrocentos anos, vem comandando a batalha da emancipação do Estado de São Paulo, pregando a proclamação do Império do Planalto. Num de seus manifestos, pontifica: "EM 1930 FOI A INVASÃO DO NOSSO SOLO (SÃO PAULO) POR UM BANDO DE AVENTUREIROS, DE LENÇO VERMELHO NO PESCOÇO E BOLSOS VAZIOS...".

S. A. I. esquece-se de que a Revolução de 30 só saiu vitoriosa devido ao franco e total apoio do povo paulista e das elites políticas congregadas no então Partido Democrático, agindo por omissão, e que desarticulou a mobilização militar do govêrno do Estado e, por conseqüência, eliminou praticamente a única e séria barreira que poderia conter os gaúchos no Sul. A vitória de 30 foi mais de São Paulo, do povo paulista, do que dos gaúchos e mineiros. Lembramos também à Sua Alteza que a Revolução de 32 foi um cheque sem fundos emitido pelos reacionários de São Paulo, êsses mesmos que, posteriormente, aderiram, sorridentes, ao eminente Getulio Vargas, tôda vez que êste estalasse os dedos e os convidasse a colaborar no seu govêrno. Só se mantiveram "paulistas" os que foram olvidados... Logo se S. A. I. está preocupado com os aventureiros, comece a limpeza pelos de casa, que são encasacados, mas não deixam de ser aventureiros e pésssimos paulistas.

REALIDADE NORDESTINA

O Deputado Josué de Castro abordou as causas do problema do nordeste com realismo e percuciente. Por que a sêca é o quase primitivo do sistema econômico dessas regiões. Muitos países do mundo têm zonas que sofrem de sêcas mais agudas que as dos sertões nordestinos e não passam pelos mesmos transtôrnos porque dispõem de uma economia agrária perfeitamente organizada e rica. Realmente, a primeira medida efetiva para a solução do drama nordestino terá de ser a introdução de um sistema agrário, com o corrolário da assistência técnica, a fim de prender o homem à terra, o que elevará, inevitàvelmente, a capacidade econômica e financeira dessas regiões, proporcionando-lhes meios para, diretamente, também cuidarem da construção de açudes e outros meios de fertilização das glebas.

TELEVISÕES

Seja um feliz possuidor de uma maravilhosa Televisão, escolhendo-a entre as esplêndidas marcas de fama mundial, do Leão D' América: PHILCO, EMERSON, G. E., WINDSOR, MULLARD, ADMIRAL, INVICTUS, R. C. A.

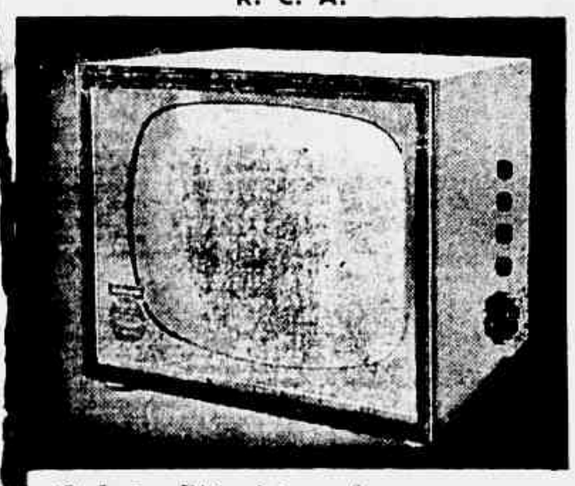

O Leão D'América oferece as melhores condições de preço à vista ou a PRAZO e as maiores garantias, instaladas por seu competentíssimo Departamento Técnico.

Leão D'América

URUGUAIANA, 89/91

Leão D' America, uma segurança para suas compras

"Rep. Ultima Hora" 43-2241

NOTAS de CRÍTICA

NELSON WERNECK SODRÉ

O ESCRIBA ACOCORADO

MINHA geração estudou em livros franceses. Entre estes, para a então chamada História Universal, que se resumia, aliás, na história do ocidente, o compêndio era o Seignobos. Tinha figuras e estas e que mais nos seduziam. Entre elas, a do escriba acocorado: devia ser expressiva porque nos ficou na memória. Sabe-se bem a origem do problema: quando não havia a técnica da impressão e nem mesmo o papel, quando ler e escrever eram conhecimentos só acessíveis a uns poucos, os escribas serviam para a transmissão de informações pessoais. Tratava-se de uma profissão como outra qualquer. Postavam-se nos lugares públicos e ali, de estilete em punho, atendiam os clientes. Escreviam o que lhes mandavam, naturalmente.

Mudaram os tempos e os homens mudaram. Apareceu a técnica de impressão, como o papel. A alfabetização tornou-se um problema generalizado, a que o estado moderno concedeu muitas atenções. Saber ler e escrever fêz-se imperativo normal. Surgiram também os escritores, os que transfiguram na técnica de transmissão de idéias o teor artístico e a literatura passou a constituir uma das artes principais associando os homens e ajudando a compreensão do mundo. Desapareceram os escribas, acocorados nos mercados, à espera de clientes. O estilete foi relegado aos museus e maquinas poderosas divulgam o pensamento com uma rapidez e uma generalidade espantosas. Dentro do campo artístico, a literatura ganhou campos cada vez mais numerosos. A tarefa do escritor, enquadrada no domínio da especialização, com o desenvolvimento da sociedade moderna, enriqueceu-se e cresceu em importância.

É espantoso, entretanto, que os escribas não tenham desaparecido senão de uma forma aparente. Aquêle que se acocorava no mercado, à espera dos clientes, na sua maioria mercadores, de estilete à mão, ficou relegado aos museus, as figuras dos livros de texto de história. Pertence ao passado. Mas encontrou sucessores, da sua linhagem, da sua estirpe, dando ao mister características muito semelhantes. Que é o escritor, realmente? Um homem que sente os problemas do seu tempo e do seu meio, e que os traduz de uma forma artística, ajudando outros a senti-los e compreendê-los. Pertence-lhe uma tarefa em que existe muito de individual, mas que se reveste de interêsse coletivo inludível. Não pode acocorar-se no mercado, à espera que lhe ditem as idéias. Não pode servir de veículo aos mercadores, que desejam ganhar mais e usam-no para isso. Cada um defende, da melhor maneira, a sua verdade, ou não é um escritor. Será um homem? É duvidoso.

A arte, entretanto, e a arte literária em particular, interessa bastante as forças que se digladiam no palco social e econômico, porque tem poder de penetração e constitue meio indispensável ao triunfo de determinados elementos. Nada mais natural do que, quando os contrastes avultam, empregarem aquelas forças elementos dotados de capacidade profissional, conhecedores da técnica, para a defesa de seus princípios, dos princípios que lhes convem. Cabe ao escritor, aquêle que não é um escriba, que não está acocorado à porta do mercado, que não tradui idéias alheias mas as suas idéias, colocar as coisas em seus devidos têrmos.

Por tôda a parte, os escritores, uns mais, outros menos, tem adotado uma posição que lhes assegura a diversidade com o papel de simples escribas. Tem idéias próprias, defendem essas idéias, apaixonam-se por elas muitas vezes. Assistem ao espetáculo da vida e traduzem esse espetáculo em têrmos artísticos, para transmitir aos outros homens. Interessam-se pelos seus problemas e adotam tudo o que dignifica a condição humana. Como conjunto, os escritores constituem uma fôrça de progresso, interessada na libertação de todos os temores, na elevação da criatura e na harmonia entre os homens.

Mas há os escribas, evidentemente. Quem nasceu para escravo sente saudades dos grilhões. Atormenta o espírito a nostalgia do tronco. Postos junto ao mercado, esperam a melhor paga. Prestam-se a todos os papéis. Escrevem o que lhes mandam: contra o seu país, contra a sua arte, contra as suas idéias. Estilete em punho, não trepidam em difamar, intrigar e dividir. Acocorados fisicamente, também o estão do ponto de vista moral. Resta lastimar, e passar adiante. Triste coisa é a condição humana, que obriga a tanto.

(Endereço para resposta ao leitor: Rua [illegible] Martins, 118 - Ap. 207).

No Mundo Das Idéias

NACIONALISMO

No canto que ocupa todos os dias em um jornal, Augusto Frederico Schmidt, por a limpo, levanta-se contra o nacionalismo, nesse infeliz movimento de mobilização entreguista que vamos assistindo sem espanto e sem surpresa. E vive se apoiando em algumas catacumbas famosas, Gudin, Chateaubriand (não o escritor, naturalmente), Glycon de Paiva, Roberto Campos, criaturas sem nenhuma poesia. Não é necessário que Schmidt se apoie em ninguem para demonstrar a sua posição. E' êle suficientemente hábil para defender-se sozinho. E como se defende... A certa altura, escreveu o seguinte, que vem sulfejando em diferentes tons: "O nacionalismo do demagogos, o nacionalismo dos que nos querem isolar para sempre na ignorância, na superstição beata do que é nosso, das fantasias do que possuimos sem possuir; o nacionalismo que distingue brasileiros natos de brasileiros naturalizados seja lá para o que fôr, êste nacionalismo que nao quer o auxilio alheio para que assim possamos viver até o fundo a nossa experiência de pobreza; o nacionalismo primário que tenta explicar ao povo os tormentos que o povo suportaria graças, não à nossa própria incompetência como de fato acontecimos às realidades do imperialismo americano, êsse nacionalismo faz mais mal ao Brasil do que nao importa que praga." Schmidt é inteligente e sabe muito bem que o nacionalismo esta em posição muito distante de tudo isso com que o lírico o pretende identificar; não distingue brasileiros natos de brasileiros naturalizados, não se apoia em demagogia mas em fatos, não diferencia a "nossa incompetência" do trecho, não se volta contra os americanos mas contra os monopólios americanos, o que é coisa muito diversa. Como não se volta aqui contra os brasileiros mas contra os Schmidt. No que diz respeito ao desejo de "viver até o fundo a nossa experiência de pobreza" trata-se de uma frase nobre na pena ou lirica na pena de Schmidt, não passa, evidentemente, de uma pilheria.

POESIA E INFANCIA

A distração ou momento, para desvio da atenção de tudo o que tem importância e incomoda consiste na descoberta de genios infantis, pessoas de poucos anos, meninas de talento nativo, que criam [illegible]

CONCURSOS

[illegible]

DELICIAS DO PITORESCO

Depois de ter escrito muitos e muitos artigos sôbre a Índia, com uma capacidade para a descrição do pitoresco que lhe consagra e caracteriza o talento, Cecilia Meireles mostra-nos a Itália em outros artigos, dentro dos mesmos moldes e das mesmas amostras. Trata-se de um desfile de impressões sôbre igrejas e lugares célebres. Triste destino o das viagens, realmente, quando produzem livros e artigos desse molde; formam elementos de evasão que mais concorrem do que esclarecem. Viajantes precisados em contar aquilo que entenda ja contaram em descrever aquilo que entenda ja descreveram, fazem ginastica para dar forma original ao cliche. E esquecem nessas excursões inúteis [illegible]

POMPEU

Banco Real Brasileiro S. A.

DESCONTOS

COBRANÇAS

CAUÇÕES

DEPÓSITOS

RUA SÃO JOSÉ, 48

Tel.: 22-9856 (Rêde geral)

!!! IMPORTADORES, INDUSTRIALES, Y HOMBRES DE NEGOCIOS !!!

Importante firma comercial española con solvencia y máximas garantias Bancarias, se ofrede para realizar sus compras en ESPAÑA, y toda clase de asuntos comerciales, con absoluta seriedad y rapidez.
Correspondencia a:

FRANCISCO DELGADO SORIANO

c/. Sans, n.º 315. —

BARCELONA (España)

A Confederação Nacional Dos Trabalhadores no Comércio e o Salário-Mínimo

Ao ensejo da vigência dos novos níveis do salário mínimo, a CONFEDERAÇÃO NACIONAL DOS TRABALHADORES NO COMÉRCIO, pela sua Diretoria vem de público hipotecar seu integral apoio ao ato legal do Govêrno com o qual procura amenizar as reais necessidades dos trabalhadores brasileiros, a quem nesta hora, trazemos também tôda nossa solidariedade em defesa da concretização de tão justa conquista.

Diante do exposto, esclarecemos aos empregadores que o pagamento do novo Salário-Mínimo é devido a partir de 1.º de [illegible] corrente.

A DIRETORIA

"REPÓRTER ULTIMA HORA" 43-2241

No Mundo Dos NEGÓCIOS

NOS BASTIDORES DO EMPRÉSTIMO DE US$ 151 MILHÕES:

SÓ O EXIMBANK OFERECEU CONDIÇÕES QUE INTERESSASSEM AO NOSSO PAÍS!

Repercutiu como uma bomba, nos círculos econômicos-financeiros, a denúncia feita pelo "Diário Carioca" — jornal intimamente ligado ao sr. Juscelino Kubitschek — sôbre o empréstimo de US$ 151.400.000 concedido pelo Eximbank ao Banco Nacional do Desenvolvimento Econômico. Segundo o "Diário Carioca" que caracterizou êsse financiamento como um "assalto ao Brasil", realizado em "condições humilhantes e leoninas", a missão Lucas Lopes-Roberto Campos teria obtido do Eximbank apenas crédito para fornecedores norte-americanos, empenhados em participar do programa de obras e equipamentos do atual govêrno brasileiro.

Procurando obter detalhes em tôrno das condições em que se processaram as negociações, êste colunista recolheu, de fontes diretamente ligadas ao sr. Lucas Lopes, a afirmativa de que a versão apresentada por aquêle importante matutino carece de fundamento. A missão brasileira não terá comparecido de chapéu na mão para discutir com os banqueiros oficiais de Washington, tendo ao contrário sua atitude se revestido de firmeza.

Fundamentos Das Negociações

Ao concluir os entendimentos, para os quais haviam concorrido pessoalmente o Vice-Presidente João Goulart e o Presidente Kubitschek, a missão Lucas Lopes-Roberto Campos teria mesmo encarado em certos momentos a possibilidade de [illegible] EE.UU. a concessão do empréstimo. Como exemplo, existem [illegible] de relação negativa em Washington a ajuda e a cooperação para com os programas de desenvolvimento do Brasil, cita-se o caso do Banco Internacional que se recusou a financiar [illegible] Comissão Mista Brasil-EE.UU. Chegou-se mesmo a admitir que a posição do Banco Internacional estivesse [illegible] com a questão do petróleo, visto que o Sr. Eugene Black, presidente daquele órgão, é o presidente do Chase Bank — o banco de Rockefeller, ou melhor, da Standard Oil!

O plano das conversações com o Eximbank teria se processado em bases de interêsse recíproco, puramente comerciais, ao estilo [illegible] de banco para banco, onde as condições para pagamento dos compromissos assumidos seriam as mais convenientes para o Brasil. Após consultas e verificações procedidas [illegible] segundo aquela fonte ligada ao Sr. Lucas Lopes) chegou-se a constatação de que somente o Eximbank, entre varias corporações financeiras internacionais concordaria em aceitar as metas para pagamento, em relação aos prazos, que o Brasil estava em condições de oferecer.

Pagamentos Somente em 1961

As corporações financeiras da Europa, particularmente da França e da Suiça, admitem um prazo máximo até 11 anos, a partir de 1956, para vencimentos de financiamentos [illegible] concedidos pelo Eximbank ao Brasil. Essa a chave do problema, ou melhor, as razões que levaram o govêrno brasileiro a entabolar conversações com o Eximbank, hoje considerado o banco mundial de investimentos, pelas facilidades que concede. Varias nações do mundo mantem hoje entendimentos diretos com o Eximbank, pleiteando vultosos emprestimos, entre os quais podem ser citados a Argentina e a Espanha.

No caso brasileiro, uma das vantagens obtidas seria a de que, somente a partir de 1961, começariamos a efetuar os pagamentos do empréstimo de 151 milhões de dolares. Desafogaríamos assim nossa balança de pagamentos, atualmente sob grande pressão em virtude dos compromissos a curto prazo, como o [illegible] empréstimo de US$ 200 milhões, que tivemos de comprar. Essa formula, aliada às demais condições estabelecidas para os financiamentos, tais como prazos até 18 anos para pagamentos, a partir de 1961, foram consideradas como uma autêntica vitória dos negociadores brasileiros. Ressaltamos ainda a oposição sofrida pela missão Lucas Lopes - Roberto Campos em determinados círculos oficiais de Washington para a conclusão do empréstimo. Uma delas reflete-se no próprio comunicado conjunto Eximbank-BNDE, quando se refere ao reconhecimento, pelos norte-americanos, de que as medidas adotadas pelo govêrno brasileiro para combater a inflação são justas e adequadas. Esse teria sido, aliás, um dos pontos que mais contribuiram para dar confiança ao Eximbank, pois a má-vontade demonstrada por muitos setores de Washington contra a ajuda ao Brasil encontrava no problema da inflação um dos seus esteios.

Protelação Dos Pagamentos

Ainda segundo a versão da fonte intimamente ligada ao sr. Lucas Lopes, a missão teria obtido um "funding" das dívidas a curto prazo, concedendo o Eximbank em que certos pagamentos, quando as disponibilidades provenientes da receita cambial em dólares norte-americanos não o permitirem, serão reajustados. De acôrdo com a terminologia bancária, o Eximbank concordou na elaboração de um "waver" ou seja, a transferência automática, para o fim do vencimento, das quotas mensais devidas e cujo pagamento não possa ser efetuado em condições normais pelo Brasil. Essa modalidade de reajustamento refere-se apenas à dívida a curto prazo, que pesa em nosso balanço de pagamentos, sôbre o qual exercem forte pressão até o ano de 1960.

Opinião do Vice-Presidente da Bolsa

O vice-presidente da Bôlsa de Valores, sr. Luiz José Cabral de Menezes, tem opinião favoravel em tôrno do assunto, manifestou-se porem, contrario ao financiamento ora concedido pelo Eximbank. Declarou êle:

— Só se pode elogiar o govêrno pelo fato de ter enviado emissarios para conseguir dilatamento de suas dívidas a curto prazo. O que admira a todo brasileiro e que essa missão não tenha sido a receptividade que era de se esperar do govêrno norte-americano. Inexplicavelmente, a dilatação no prazo desses dois emprestimos (US$ 300 milhões de Lafer e US$ 200 milhões de Gudin) iria trazer certo desafôgo no orçamento cambial. O govêrno poderia assim fazer maior distribuição de divisas nos leilões e, consequentemente, baixar o preço dos ágios e o barateamento no custo das importações. Não obstante, com o recorde de vendas de café dos últimos meses, o govêrno está aparelhado não só ao lançamento de mais divisas nos leilões, como também a fazer face aos pagamentos exigidos pelos emprestimos a curto prazo. Quanto ao empréstimo de 151 milhões de dolares, êle vem somar-se a [illegible] necessarios à importação de equipamentos americanos, financiados pelo Eximbank, a nova conta quando poderia canalizar para o Brasil os capitais "hot-money" que, vindos do Extremo Oriente e do Norte da África, se encontram sem aplicação.

Dodsworth Martins Uma Vitória

Já o sr. Luiz Dodsworth Martins, presidente do Conselho Nacional de Economia, considera que do ponto de vista do desenvolvimento econômico e empréstimo é da maior importância para o Brasil. "Foi uma vitória conquistada pelo govêrno, sendo de lamentar apenas que não tivessemos conseguido financiamento ainda maior, para atender a programa que tenho pela frente" — acentuou o sr. Dodsworth Martins.

Estas são em grandes linhas, as impressões que [illegible] em tôrno do assunto, colocando agora em especial relêvo, com a ponderação apoiada por um jornal de envergadura do "Diário Carioca", tendo em vista suas relações com o Catete.

Inauguração do Departamento de Assistência Técnica da

CASA NENO!

Em modernas instalações a RUA LARGA, 171 — sobrado entrada pela Rua Regente Feijó, a **CASA NENO** inaugurará no dia 4 do corrente mês, às 9 horas da manhã o seu DEPARTAMENTO DE ASSISTÊNCIA TÉCNICA para Artigos Elétricos, onde os clientes das lojas Neno encontrarão todos os modernos recursos para o conserto e conservação de produtos eletro-domésticos garantidos pelo nome Neno.

NOVAS INSTALAÇÕES DA CASA NENO

RUA LARGA, 171

Dia 4 do corrente mês, às 9 horas da manhã, inaugurar-se-ão as novas instalações da **CASA NENO** à RUA LARGA, 171. Convidam-se os clientes e amigos da tradicional firma varejista do comércio carioca a conhecer esta importante loja da cadeia de lojas da **CASA NENO.**

Aos presentes será distribuida uma lembrança comemorativa.

Voltam-se as Atenções Para o Grande Prêmio "Brasil"

Continuam movimentadas as manhãs na Gávea. Notas fotos que hoje divulgamos vemos, pela ordem: Osvaldo Lima e Eurico Solanes, palestrando com o repórter sôbre o trabalho do francês Dhanous; Pedro Gonzalez, recem-chegado ao Rio, a cujos cuidados está confiado o craque argentino Tatan; Adil com Lodezard Gonçalves no dorso, galopando na pista logo após sua chegada à Gávea; o fernando de Nino Luiz monta cedo na Gavea, obtem informações de Paulo Burgada sôbre o horário da utilização da raia e finalmente vemos o treino dos cavalos Tatan no último domingo. Nino Luiz ao lado do "boxe" para iniciar seu exercício.

Apenas Oito Competidores, Dos Melhores do Continente, Correrão a Sensacional Prova:

PELA SELEÇÃO DE VALORES ÊSTE SERÁ O MAIOR DE TODOS OS G. P. "BRASIL"!

Grande Interêsse Pelos Exercícios Realizados na Gávea, em São Paulo e em Buenos Aires Pelos Competidores à Importante Carreira — Os Que Trabalharam na Gávea — O Grande Número de Parelheiros, Alguns Sem a Menor "Chance" é Contraproducente e Empana o Brilho da Prova, Pois o Vencedor Deverá Ser, Realmente, o Melhor — Vibra a Cidade e, Por Que Não Dizer, Todo País, Com o Próximo "Sweepstake" de 5 de Agôsto

Estamos em plena semana do Grande Prêmio "Brasil", a prova máxima do turfe sul-americano que dá início, no calendário turfista, à Temporada Internacional. Tôda a cidade e, porque não dizer, todo o país tem suas atenções voltadas para a Gávea, onde será realizado domingo o sensacional "Sweepstake"!

E durante tôdas as manhãs o Hipódromo fica repleto de turfistas e de adeptos do nobre esporte, proprietários e profissionários do turfe e da imprensa falada e escrita, para observar os trabalhos dos craques que competirão na famosa carreira, cujo nome já rompeu nossas fronteiras!

Os Trabalhos Dos Candidatos

A "afficion" tem o maior interêsse nos exercícios dos craques que medirão fôrças domingo proximo. As marcas assinaladas nos trabalhos matinais realizados na Gávea são confrontadas com os tempos obtidos nos países e nos Estados de origem dos animais que chegaram nestes ultimos dias, já devidamente preparados. Assim, enquanto o francês Dhanous, o argentino Manganga e o nacional Timão se exercitavam na Gavea, Tatan em Buenos Aires e Adil em São Paulo iam a raia para os ultimos preparativos visando a grande carreira. O pupilo de Pedro Gonzalez, na capital portenha, assinalou 75" para os 1.200 metros, mantendo o estado dos ultimos compromissos. Adil, em Cidade Jardim, sob as vistas de Manoel Branco, marcou para a distancia 205", com os ultimos 1.000 metros em 65". Dhanous, na manhã de segunda-feira, na Gávea abordou os 1.000 metros em 208", passando na altura pela primeira vez e fazendo 108" para os ultimos 1.000 metros. Manganga exercitou-se também no Rio, assinalando-se 75" para os 1.200 metros e 51" para os derradeiros 800, em pista de grama e Timão, que se preparou na manhã de segunda-feira sob os cuidados de Mario de Almeida, marcou 208" para a distancia, com a ultima milha em 106" e os 200 metros finais em 13" e meio, com excelente ação.

O Campo do Grande Prêmio

Conforme vem sendo divulgado, é pequeno o campo da sensacional prova de 5 de agôsto. Mas tão selecionado está o G. P. "Brasil", com os animais de maior prestigio no turfe do continente e famosos parelheiros dos prados europeus que, sem receio se afirma que êste será o mais sensacional de todos os Grandes Prêmios "Brasil" já realizados. Uma prova da envergadura da que será disputada domingo, exige exatamente um campo seleto como o deste ano! O numero elevado de candidatos, muitos dêles sem a menor "chance" só servem para empanar o brilho da prova, pois os acidentes de corrida são mais provaveis e haverá o risco de o vencedor não ser, por fôrça dos percalços sofridos, o melhor realmente! Assim sendo vemos agora, em 1956 menos oito parelheiros no "startgate" dos 3.000 metros do Grande Prêmio Montenha Silvanesco, Adil Dhanous, Tatan, Sancy, Timão e Nino Luiz. Dêstes devemos destacar, entre os estreantes, três parelheiros: Tatan, Nino Luiz e Dhanous. Tatan é um alazão de 4 anos, argentino, por Yuvajara em Walkyrie, importação do sr. Constantino A. Peluso e propriedade do "Stud" Los Cerros, aos cuidados do treinador portenho Pedro Gonzalez. Nino Luiz tambem é argentino e de 4 anos, mas é castanho e filho de Claro e Good Nigth, importação do J. C. Brasileiro e de propriedade do "Stud" H. Don Santiago, tratado por Julio Pena. E o francês Dhanous tem igualmente 4 anos, é castanho, por Admiral Drake em Fille de Soleil, importação e propriedade do Sr. Miguel Guerrero, aos cuidados de Pedro Gusso Filho.

O treinador do craque argentino Tatan, sr. Pedro Gonzalez, quando assinava, diante do funcionário do Jockey Club, o compromisso de montaria com o joquei Artigas, que chegou mais tarde ao Rio

PROGRAMA DE SÁBADO

1.º Páreo - As 13 horas - 1.500 metros - Cr$ 85.000,00.

		St.	Ks.
1—1	Urgência		4 55
	" Urtiz		8 55
2—2	Clara		7 55
	3 Flora		8 55
2—4	Sinfonia		55
	5 La Marquesa		4 55
1—6	Red Fly		9 55
	" Aragua		4 55
	8 Fita Azul		8 55

2.º Páreo - As 13,30 horas - 1.600 metros - Cr$ 85.000,00.

		St.	Ks.
1—1	Serrania		55
	2 Sylvia		2 55
2—3	Ega		8 55
	4 Jamaco		7 55
1—5	Felinda		4 55
	6 Tamata		9 55
	" Jacaranga		1 55
1—8	Bangal		10 55
	7 Cleopatra		4 55
	" Filala		2 55

3.º Páreo - As 14 horas - 1.600 metros - Cr$ 80.000,00.

		St.	Ks.
1—1	Tosta		3 56
	" Tania		8 56
2—2	Maria Rosina		5 56
	3 Stela Negrão		1 55
1—4	Garida		6 56
	5 Janana		7 56
1—6	La Ballerina		9 56
	7 Jonny		2 52
	" Balcova		4 52

4.º Páreo - As 14,35 horas - 1.400 metros - Cr$ 85.000,00.

		St.	Ks.
1—1	Capitânea		12 50
	2 Carterito		4 60
	3 El Cheique		14 52
2—4	Senor		9 52
	5 Nordestino		5 60
	6 Quiroga		11 52
	" Ogiva		7 54
	8 Cuerejo		11 54
	9 Mayori		8 52
	" Azalea		3 52
1—10	F. de Anjo		1 56
	11 Fair Clever		3 52
	12 Zarife		10 58
	" Tio Giulite		6 54
	" ex-Joel		

5.º Páreo - As 15 horas - 1.500 metros - Cr$ 85.000,00.

		St.	Ks.
1—1	Cavaleiro		7 60
	2 Evaristo		1 54
	3 Relatório		3 58
1—4	Vencimento		11 54
	5 Desgosto		8 52
	6 Regalo		3 52
	7 Arrollado		9 58
	8 Tio Gabriel		4 54
	9 Nest		12 54
4—10	Beneguarda		2 58
	11 Tornoli		8 52
	" Nora		4 52

6.º Páreo - As 15,50 - Cr$ 80.000,00 (Betting).

		St.	Ks.
1—1	Coeur Joie		2 56
	2 Equivoco		10 56
	3 Bill		8 56
	4 Guerin		14 56
2—5	Riacho		15 56
	6 Richmond		13 56
	7 Blase		1 56
	" Beauvanier		4 56
3—8	Tio Luiz		3 56
	9 Montanero		16 56
	10 Rimbaud		12 52
	" Estudantil		11 52
	11 Sir Toby		9 56
	12 Amigo		6 56
	" Deuche-Tot		5 56
	" Dimanche		7 56

7.º Páreo - As 16,30 horas - 2.400 metros - Cr$ 200.000,00 - "Deliberação Turfistas" - Betting.

		St.	Ks.
1—1	Canaletto		5 56
	2 Gardone		1 53
	3 Orobam		11 50
2—4	Lorenzo		13 56
	5 Halleia		10 58
	6 Cadi		12 50
	7 Graal		13 60
	" Tofteril		7 57
	" Sister Boy		6 54
	10 Belfor		9 52
	11 Estrunio		1 50
	12 Intrumdiha		4 57
	13 Leucadia		15 51
	14 Marro		8 55
	" Cedro		14 50

8.º Páreo - As 17,10 horas - 1.800 metros - Cr$ 70.000,00 (Betting).

		St.	Ks.
1—1	Kibitz		8 58
	2 Capitano		10 54
	3 Condor		6 52
2—4	Marco		7 58
	5 Seibo		4 54
	6 Rio		2 54
1—7	Samurai		1 60
	8 Dourando		9 54
	9 Bambinal		3 54
1—10	Refrão		5 60
	11 Tanuyan		11 52
	" Panurgo		12 54

PROGRAMA DE DOMINGO

1.º Páreo - As 12,30 horas - 1.500 metros - Cr$ 80.000,00 - "Minas Gerais".

		St.	Ks.
1—1	Tolete		8 56
	" Tino		3 56
2—2	Lorient		5 56
	3 Retinto		2 56
	4 El Mayoral		6 59
3—5	Cedro		10 56
	6 Centauro		1 56
	7 Horban		4 55
1—8	Ventanero		9 56
	9 Ipê-Roxo		7 56
	10 Tribunal		11 56

2.º Páreo - As 13 horas - 1.500 metros - Cr$ 85.000,00 - "Pernambuco".

		St.	Ks.
1—1	Beau Geste		4 55
	2 Malvinetro		10 55
2—3	Jamacaru		9 55
	4 Repique		2 55
3—5	Empire		1 55
	6 Jasmino		5 55
	7 Tirafogo		6 55
1—8	Nauta		3 55
	9 Ulo		8 55
	10 Bomarneira		7 55
3—8	Ile de France		12 55
	9 Pinta Lorde		11 55
	10 Caravan		1 55
	11 Cascador		3 55

3.º Páreo - As 13,30 horas - 1.400 metros - Cr$ 80.000,00 - "Rio de Janeiro".

		St.	Ks.
1—1	Sur Mer		4 54
	" Baleeira		8 56
	2 Brisque		2 56
	3 Canzoneta		14 52
2—4	Iaiá Formosa		13 56
	5 Blue Bird		5 56
	6 Estrepolia		15 56
	7 M. Bageense		3 56
3—8	Apassionata		8 56
	9 Balladine		12 56
	10 Vovó Anna		6 56
	11 Kzerade		11 52
4-12	Experiência		16 56
	13 Iorama		10 56
	14 Romanelra		7 56
	" Romarbea		1 56

4.º Páreo - As 14,05 horas - 1.600 metros - Cr$ 90.000,00 - "Paraná".

		St.	Ks.
1—1	Mangaz		1 57
	" Manet		11 55
2—2	Swami		4 55
	3 Farolete		3 55
	4 Borgia		8 58
3—5	John Araby		10 57
4-12	Mobar		10 55
	13 Silurian		6 55
	14 Anfortas		5 55
	" Altimetro		7 55
	6 Colette		6 49
	7 H		9 55
4—8	Ze		7 55
	9 Portalô		2 55
	10 Pedro Bala		5 55

5.º Páreo - As 14,40 horas - 1.600 metros - Cr$ 200.000,00 - "São Paulo".

		St.	Ks.
1—1	Encore		5 56
	2 If		7 50
2—3	Massina		4 53
	4 Bomba II		5 58
3—5	Roleta		1 58
	" Puadrilha		9 55
1—6	Patrícia		2 53
	7 Huapi		3 55
	" Diadema		6 51

6.º Páreo - As 15,20 horas - 1.400 metros - Cr$ 80.000,00 - "Distrito Federal" (Betting).

		St.	Ks.
1—1	Bar-El-Jebel		4 55
	2 Blue Heaven		2 55
	" Peen Fairy		2 60
	3 Seamaster		8 55
2—4	Beiruth		14 55
	5 Murano		13 55
	6 Standard		15 55
	7 Relatório		9 55

7.º PÁREO — GRANDE PRÊMIO "BRASIL" - As 16,25 - 3.000 metros - Cr$ 1.800.000,00 - ("Betting")

		Ks.	Cl.
1—1	MANGANGA, B. Castro	59	5
	2 SILVANESCO, V. Pinheiro	56	2
2—3	ADIL, L. B. Gonçalves	59	6
	4 DHANOUS, O. Ulloa	58	7
2—5	TATAN, J. P. Artigas	56	8
	6 SANCY, E. Castillo	52	4
1—7	TIMÃO, J. Marchant	56	3
	8 NISO LUIS, E. Antunes	56	1

8.º Páreo - As 17 horas - 1.400 metros - Cr$ 150.000,00 - "Rio Grande do Sul" (Betting).

		St.	Ks.
1—1	Ilex		5 56
	2 Rostoky		8 52
	3 Guancan		15 52
2—4	Major		13 56
	5 High Ball		10 56
	6 L'Amiral		12 50
	7 Jonle		4 52
3—8	Blameless		9 58
	9 Luarzinho		3 54
	10 Patrícia		11 52
	11 Curare		1 54
4-12	Tio Capataz		14 58
	13 Barbe Bleu		7 53
	14 Fastener		6 54

JOCKEY CLUB BRASILEIRO

GRANDE PREMIO BRASIL

Domingo, 5 de Agôsto de 1956

Aviso Aos Sócios

1 — CARTEIRAS DE IDENTIDADE — A Diretoria recorda a concorrência que se dará por ocasião do "Grande Prêmio Brasil" com a decisão do 2.º "Sweepstake" de 1956 solicita aos seus prezados consócios a prova de qualidade de sócio, quando for pedida.

2 — TRIBUNA SOCIAL — Os Srs. sócios poderão obter ingressos especiais para convidados seus, mediante a contribuição de Cr$ 100,00 por pessoa.

Esses ingressos serão encontrados à disposição dos Srs. sócios, devidamente rubricados, na Tesouraria do clube, de 12 às 18 horas, a partir do dia 30 de Julho.

3 — ALMÔÇO NO HIPÓDROMO — Para melhor regularidade do serviço e com a devida antecedência serão encontrados em poder do Sr. Alcides Machado, na sede do clube, os "tickets" relativos à reserva de mesas para o almôço no Hipódromo ao preço fixo de Cr$ 400,00 por pessoa, havendo necessidade de obtenção dos respectivos ingressos para os convidados dos Srs. sócios.

4 — SÓCIOS ESPORTIVOS — O sócio esportivo, que esteja quite, poderá fazer-se acompanhar de sua esposa, sem necessidade de contribuição suplementar.

5 — TRIBUNA OFICIAL — (Varanda superior da Tribuna Social) — A tribuna será destinada aos Exmos. Srs. Presidente da Republica, Ministros de Estado e as demais altas autoridades da Republica e, bem assim, dos Embaixadores, Ministros e Encarregados de Negocios Estrangeiros, delegados das sociedades congêneres, diretores e membros dos Conselhos Consultivo e Fiscal do Jockey Club Brasileiro.

Aviso ao Público

Preço Dos Ingressos do Dia do "Grande Prêmio Brasil"

TRIBUNAS ESPECIAIS: Cavalheiro, Senhora ou menor — Cr$ 25,00.

TRIBUNA POPULAR: Cavalheiro, Senhora ou menor — Cr$ 5,00.

Para a venda de ingressos o Jockey Club Brasileiro terá os portões do Hipódromo abertos, no dia 5 de agôsto a partir das 8 horas.

Rio de Janeiro, 30 de Julho de 1956.

Luiz Pinheiro Guimarães

1.º Secretário

TARDES no Jockey

PINTO SERPA

Flagrante na Tribuna de Honra do Hipodromo, durante a ultima reunião de domingo, quando a Sociedade homenageou os Presidentes Juscelino Kubitschek e Siles Zuazo, da Bolivia, vendo-se de fraque e cartola — traje caracteristico dos grandes momentos do turfe — o Vice-Presidente Francisco Eduardo de Paula Machado, o Prefeito Negrão de Lima e o Doutor Jair Negrão de Lima

As senhoras elegantes prepararam como surpresa os seus trajes para a tarde do "Sweepstake". Consultando as distintas "turfwomen" sôbre as poderiam antecipar detalhes dos modêlos que xibiriam, tôdas responderam ao repórter o "depois eu conto"... A senhora Alberto Cavalcante Paula Burlamaqui, Francisco Serrador e Carlos Mac Dowel da Costa excusaram-se delicadamente, como as demais!

BELISSIMOS foram os modêlos que Zacarias do Rego Monteiro apresentou, exclusivos de Canadá Modas, no programa "Show...pstake" realizado na noite de 31 passado na TV-Rio. Informa-nos aquele "Public relations" do famoso estabelecimento que de noventa e tantos modêlos confeccionados para a tarde do "Swpeestake", somente restaram os cinco que foram apresentados no palco-auditório daquela emissora. E por falar em "Show...pstake": o programa do Wilson do Nascimento foi um grande sucesso. Carlos Machado que fique atento!

O tenentes e o bonito menino José Maria, na mais tempo partidos num leito do Hospital Jesus, não perdem o entusiasmo pela saúde que em breve [illegible] mente generosos e, em breve, um proprietário de estabelecimento de aparelhos de televisão [illegible] que se coadunem do setor mo[illegible] do quem estamos a [illegible] televisão, para que [illegible] mais [illegible] Ele que [illegible] que [illegible] e [illegible] [illegible] [illegible]

Cidade Aberta

Coluna de EDMAR MOREL

Os Médicos e Enfermeiros do Serviço Nacional de Doenças Mentais Pedem a Abertura de um Inquérito Para Apurar Crimes Monstruosos Praticados Contra os Loucos — Apêlo ao Presidente Juscelino Kubitschek e ao Ministro Mauricio de Medeiros — O SAPS Pode, Pela Metade do Preço, Alimentar os Insanos Mentais Recolhidos Nos Hospitais do Ministério da Saúde — Uma Firma de "Gangsters" Tem o Monopólio do Negócio

200 MILHÕES DE CRUZEIROS PARA MATAR OS LOUCOS DE FOME!

DURANTE 15 anos um bando de "gangsteres" recebeu milhões de cruzeiros para fornecer alimentação sadia e farta aos enfermos mentais recolhidos aos hospitais do Ministério da Saúde e deu, apenas, lavagem de porco, com pelancas, ossos, feijão podre e farinha para encher o estômago do infeliz insano. Uma cláusula do contrato celebrado entre a firma desonesta Pereira Júnior & Cia. e o Departamento Federal de Compras diz claramente: "Café com leite, chá ou mate e pão com manteiga pela manhã (desjejum), quatro pratos variados e sobremesa ao almôço, merenda de pão com manteiga, mate, chá ou café com leite, três pratos variados e sobremesa ao jantar".

Isto era o que tinha direito o louco indigente, cuja refeição diária, à base de 20 cruzeiros, é paga pelo Ministério da Saúde.

A cláusula 7.ª, entretanto, é a escapatória para a impunidade do crime monstruoso — "A distribuição das refeições será feita nos horários fixados previamente, em cada estabelecimento, pelo seu diretor, que examinará, por si ou por representante seu, devidamente designado, as amostras dos alimentos preparados, antes de autorizar a distribuição, cabendo também esta fiscalização à Divisão do Material ao Departamento Federal de Compras e ao Serviço de Alimentação da Previdência Social".

DESAFIO

DIRIJO de público um desafio aos diretores do Departamento Federal de Compras e do SAPS, respectivamente, srs. Jose Carlos Guimarães e Pereira Franco, se algum dia examinaram um só prato de comida dada aos loucos. Com exceções que podem ser contadas pelos dedos de u'a mão, três diretores do Serviço Nacional de Doenças Mentais, apenas examinam a comida e lançam veementes protestos contra os abusos praticados pela firma ladra que enriqueceu a custa da desgraça de 8.000 loucos na Capital Federal. Nenhuma providencia objetiva, porem, foi tomada. E assim os drs. Mathias da Costa, Cincinato Magalhães de Freitas e Lisanias Silva Marcelino, respectivamente, diretores, na epoca.

Doenças Mentais, querem ser ouvidos no inquérito. Tem a palavra o Ministro Mauricio de Medeiros, da pasta da Saúde e o dr. Lisanias Silva Marcelino, atual Diretor do Serviço Nacional de Doenças Mentais e, também, o dr. Matias da Costa, Diretor do Centro Psiquiátrico Nacional, sendo que os dois últimos, há anos, sustentam uma luta contra a quadrilha de comerciantes desonestos, corja que consegue todos os seus objetivos criminosos pela corrupção e pela ameaça. A última vítima é o fiscal de alimentação do Hospital Pedro II, João dos Santos Fonseca, homem honrado, pai de quatro filhos e ganhando um salário de fome. Denunciou a tentativa de suborno e agora está ameaçado de morte.

COMIDA DO SAPS

Não se justifica, por hipótese alguma, que o Estado disponha de um orçamento como o SAPS, perfeitamente aparelhado para fornecer alimentação aos loucos indigentes, de de mais lesgata um contrato de 200 milhões de cruzeiros a uma firma constituida por "gangsters", e qual com a distribuição de propinas, não cumpre o contrato, deixando de fornecer uma alimentação sadia e farta para dar lavagem de porco aos insanos mentais.

O SAPS tem um magnífico serviço de alimentação, fornecendo uma refeição com 4 pratos variados, um copo de leite, pão, queijo, tudo isto pesado e rigorosamente pelo preço de 15 cruzeiros. E o Estado paga 20 cruzeiros para a alimentação diária de um doente recolhido aos hospitais do Ministério da Saúde, — a uma firma depredadora da mínima parcela de sentimento humano. Em vez de fornecer o que consta do contrato coloca na mesa as piores imundícies, como sejam carne podre, peixes, frutas deterioradas, arroz mofado, farinha, para este fim, para servir aos loucos indigentes.

O repórter de ULTIMA HORA examina a comida de porcos dada pela firma Pereira Junior & Cia. aos doentes mentais. Nunca a espécie humana foi tão degradada. O chefe da "gang", todavia, está em liberdade, graças a um "habeas corpus" do juiz Valporto de Castro Canedo

O SAPS pode perfeitamente fornecer uma alimentação farta e sadia aos enfermos mentais pelo mesmo preço. Entretanto, o Ministério da Saúde cede a firma Pereira Junior & Cia. Ltda. Tudo isto é criminoso. Resta um entendimento entre os Ministros da Saúde e Trabalho, uma vez que o contrato de quarenta que tem o seu Q. G. montado na Rua Miguel Couto 105, pode ser rescindido a qualquer momento, pois já tem o necessário número de multas pela água fria.

E [illegible] do SAPS [illegible] não [illegible] a obrigação moral de mandar abrir um inquérito para apurar as responsabilidades do crime monstruoso praticado há 15 anos, impunemente, na pessoa dos loucos indefesos. E é neste particular que o jornalista dirige um apelo especial ao Presidente da República, Sr. Juscelino Kubitschek, que como medico poderia subscrever a moção de solidariedade dos médicos enviada ao Dr. Matias da Costa, Diretor do Centro Psiquiátrico Nacional.

"Levaremos a termo, sem temores, a luta contra a obtenção de lucros à custa da fome e da miséria dos infelizes doentes mentais, ao mesmo tempo que pedimos providências para que não caiam definitivamente no esquecimento e como crueldade".

CASOS FATAIS DE INTOXICAÇÃO E DISENTERIA

O atual Diretor do Centro Psiquiatrico, dr. Matias Costa e o dr. Lisanias Silva Marcelino, Diretor do Serviço Nacional de Doenças Mentais, que ha anos lutam, em vão contra a ganancia da "gang", agora, armados de poderes, resolveram enfrentar os "gangsteres". O flagrante de subôrno lavrado pela Delegacia do 8.º Distrito, no momento em que o sr. Paulo Hugo Coelho Pereira, socio principal da firma Pereira Junior & Cia., procurava subornar um fiscal de alimentação do Hospital Pedro II, a fim de passar recibo em faturas fictícias, foi providenciado, ante um "habeas corpus" concedido pelo Juiz Valporto de Castro Canedo.

Ràpidamente um "habeas corpus" foi dado com tanta presteza. O magistrado, alta madrugada, pediu informações, urgentes ao Delegado do 8.º Distrito. A 1 hora da manhã a autoridade, como era do seu dever, informou 28 minutos depois o "habeas corpus" chegava a Delegacia da Rua da Alfandega. Isto é, 1 hora e 28 minutos da madrugada, sendo o criminoso posto imediatamente em liberdade, o criminoso mais perigoso, desafia as Delegacias de Economia Popular, de Roubos e Furtos e Falsificações.

O diligenciador Pereira que efetuou o flagrante, num sabado da Rua Miguel Couto, foi transferido para a Delegacia de Costumes, ficando lotado na Seção de Meretrício. Estes dois episodios ensinam a importancia da quadrilha que levou arquinhas a custa da miseria dos loucos indigentes.

Diversos Médicos do Serviço Nacional de Doenças Mentais, em palestra com este jornalista, declararam que a imunda alimentação dada aos presos, em nada que em certos dias, seria recusada pelos cães, sendo comum casos de diarreias e intoxicações alimentares.

Na Colonia Juliano Moreira, onde a comida era um motivo de modificações, houve época de haver dias bons por dia, em consequencia da alimentação.

Estes crimes monstruosos não podem ficar impunes. Urge a abertura de um inquérito para apurar as responsabilidades dos [illegible] de serviços e chefes [illegible] do Serviço Nacional de Doenças Mentais, para evitar que a fome e a miseria continuem a ser exploradas pela ganancia criminosa de comerciantes desonestos.

FALA O POVO da Ultima Hora

O POVO QUE SE DANE!

Minha gente, enquanto, em outras terras, os governantes cada vez mais se preocupam em proporcionar bem-estar ao povo, aqui, o lema continua o mesmo: — "povo que se dane!".

Com isso, povo somente tem direito: o de cumprir com todas as obrigações. Em troca, nada recebe, porque, quando chega a hora de ser beneficiado com medida para cujo gozo pagou [illegible] adiantadamente, fica mas é falando sozinho!

Olhem essa honesta PDF que anda por aí. Cobra com pontualidade britânica tudo quanto é imposto à população. No fim, quando povo clama por um pouquinho d'agua, lá vem um tabaréu qualquer e exclama:

— Ah, se a Prefeitura conseguisse dinheirinho pra pagar os empreiteiros, as obras do Guandu poderiam ser concluidas e o problema seria resolvido!

E assim acontece com todos os serviços que deveriam ser prestados ao povo!

Não precisa dizer mais nada: ha tempos, publicamos queixas de leitores contra falta de professores nas escolas. Um mês depois, chegou a esta redação o seguinte esclarecimento, do Gabinete do Prefeito, sobre o assunto: "Com respeito à falta de professôres nas escolas, cumpre-me informar-lhe que, somente com a nomeação de novos, é que se poderá dar uma solução adequada a esse problema".

Podem ler duzentas vêzes.

E' assim que eles resolvem os problemas, quando se trata de atender o povo naquilo que êle tem direito! E com o Nevra morrendo a toda hora!

E se o governo procede desse modo, tratando o punindo com soberano pouco caso, os tubarões que vivem à custa da exploração do povo, sentindo as costas quentes com a santa proteção dessa fiscalização que anda por aí, nos ficam atrás! Maltratam mesmo! E até seus prepostos, gente que é verdadeiro orgulho, acham-se com o direito de maltratar povo!

E querem saber ala quanto vai o desaforo dessa viralatas? Olhem este: no dia 30, às 7 horas, o ônibus da linha 90 (Candelária-Vila Isabel), nº de ordem 5.403, em lugar de carregar 15 passageiros em pé que era o máximo permissível, levava 32! Um inferno! Mal se podia respirar! Pois quando passageiro que estava atras do lata-velha, ouviu saltar pela porta traseira, vinha o cobrador e urrava: "Não pode sair por aí. E' proibido". Só pode sair pela frente!

Estão vendo? Quando é no interesse deles, os coletores não se importam com regulamento. Quando é hora de passageiro sair pela porta traseira, já aí existe regulamento!

E o infeliz foi ao ponto de arredar um passageiro que teimou em saltar pelos fundos!

Não é possível. Tudo tem limite. Santo Deus! Sr. Prefeito, castigo exemplar para o quadrupede!

BAGUNCA NA LIGHT!

Minha gente, a partir da madrugada de ontem, centenas de ruas ficaram sem luz elétrica! Este redator, que acorda todo dia, às 5 da manhã e não estava prevenido com vela, teve que cair na chuveiro no escuro! Teve que fazer a barba tateando que nem bode cego! Mas, faltar luz devido a um temporal, nada de mais. Não se pode culpar a empresa ao por isso. O diabo, porem, é que em muitas ruas — mas em muitas mesmo, como na Santa Catarina, em Catumbi e Correia de Oliveira e Souza Franco, em Vila Isabel, até as 22 horas, pelo menos ainda não havia luz! Moradores, desesperados, quando conseguiam falar com o setor de reclamações da Light, ouviam esta resposta: "Ah, vamos providenciar já, já!..." Isso desde manhã! Que diabo! Se não tem competência digam logo: "não podemos mandar!" Mas ainda inter consumidor de palhoça? El bagunce! Isso tudo porque temos uma Prefeitura das moletas. Se tivesse pelo, como o de qualquer outra cidade tem, multaria a empresa pra ensinar com o bagunce pro resto da vida!! Povo não é cachorro! Pras profundas!

Gozado!

[illegible] que mais engraçado é [illegible] Santa Luzia, no Maracanã. Nele vai [illegible] de um [illegible] [illegible] [illegible]

HOJE NO RIO, OS "SCRATCHMEN" DOS CLUBES PAULISTAS, INCLUSIVE DJALMA SANTOS

Em Depoimento Magistral, o Sr. Frantisek Blazej, Chefe da Delegação Checa, Afirma à "Ultima Hora":

"O FUTEBOL EUROPEU É UM TRONO SEM REI!"

COM ALEGRIA e entusiasmo, os tchecos entregam-se aos individuais, preparando-se para enfrentar a seleção brasileira, no maior Estadio do Mundo

COM VIVACIDADE e agarrado ao microfone, o sr. Frantisek Blazej descreve a sua tese, ouvido por Albert Laurence, o interprete, Geraldo Borges e o repórter. É um depoimento palpitante que coloca problemas atuais de forma brilhante

Ultima Hora

PREÇO DO EXEMPLAR 2 CRUZEIROS

ANO VI — Rio de Janeiro, 2-8-56 — N.º 1.569

ESTE HOMEM, que sorri e parece desfrutar intensamente a alegria de viver, é Pluskal, o jovem medio tcheco que superou Urban e chegou brilhantemente a seleção de seu país

1) Num Mergulho Vertical, o Desportista Tcheco-Eslovaco Analisa Até às Ultimas Consequências, o Futebol — 2) Um País de Treze Milhões e Meio de Habitantes Apresenta ao Mundo um Grande Quadro — 3) A Grande e Dolorosa Experiência Tcheca e a Marcha Para o Ideal — 4) Só Times Fortes Podem Dar Origem a um "Scratch" Forte — 5) Amadores Sem Regalias — 6) O Caso Jiri Feureisl — Os Problemas Dos Juizes e Das Funções — 7) Os Temas Táticos e o Futebol Ofensivo — 8) No Futebol só Uma Coisa Vale. Realmente: o "Gool" — 9) Os Idolos Tombados — (Reportagem de Duarte Coelho - Fotos de Milagres)

A Tcheco-Eslovaquia (Cesko-Slovenska) é uma das quatro nações da chamada região danubiana da Europa Central. Adota o regime republicano e, todo o mundo sabe, inclinar-se fortemente para as doutrinas que sustentam a liderança do proletariado e fundam um Estado de Ferro. O Estado que assume tôdas as iniciativas e tudo supervisiona. Possui cerca de 13 milhões e meio de habitantes e, alem de forte na agricultura, explora carvão e ferro e alimenta numerosas industrias de transformação entre as quais se podem citar as de tecidos, vidros e loucas. Os cristais checos são mundialmente conhecidos e fazem o encantamento dos turistas.

Os esportes, e entre eles o futebol, estão condicionados por todos esses fatores. Se compararmos o futebol checo e o brasileiro, separando os tracos que os diferenciam, veremos que êles resultam dessas diferenças fundamentais. Por isso seria utopico, por exemplo, pretender copiar a organização que preside aos destinos do "association" entre eles. Transplantada, a planta não encontraria, entre nós meio favoravel e estaria fadada a perecer. Estas considerações nos foram sugeridas por uma longa palestra que mantivemos com o Sr. Frantisek Blazej, chefe da delegação tcheca, em pleno gramado do Maracanã, por ocasião do treino de terça-feira. Formavam o grupo, além do Sr. Blazej, Albert Laurence, Geraldo Borges, um cidadão checo, há oito anos radicado no Brasil, que servia de interprete, e o reporter.

O Depoimento

Todos perguntávamos e o Sr. Frantisek Blazej a todos respondia. Resistia bravamente e estoicamente a um assedio de mais de trinta minutos, analisando o futebol europeu, o sul-americano e o checo por todos os angulos. Antigo jogador de futebol, o Sr. Blazej sente-se perfeitamente a vontade ao abordar os assuntos que se prendem ao futebol. Com inteira propriedade explanou os problemas tecnico-taticos e relatou a grande experiência checa, que culminou com as decepções do Mundial da Suiça e que, de então para cá, vem em ascensão ininterrupta, deixou entrever nas reticências o segredo de tão espantosa recuperação.

Para facilitar a leitura vamos narrar a entrevista como se ela houvesse sido realizada em dialogo direto, sem as duvidas e perguntas do interprete.

Só Times Fortes Podem Dar Origem a um "Scratch" Forte

— Percebemos depois dos fracassos da Suiça — disse o Sr. Blazej — que necessitavamos operar uma modificação radical de processos. So poderiamos formar um grande "scratch" se chegassemos a formar poderosas formações nos clubes. Para isso, o Comite de Esportes (orgão Governamental) acompanha e fiscaliza todas as atividades esportivas no país. Organiza estatisticas onde se fixam os indices tecnicos de todos os jogadores. Quando, por exemplo, num quadro reservado pequeno ou interiorano surge um jovem de talento, o Comite é requisitado sem consultar os interesses do clube de origem, e o lança num grande da capital. Se por acaso, conduzido ao seu clube de origem para um estagio que lhe possibilite pleno amadurecimento. Através metodos dessa ordem conseguimos reforçar os grandes quadros de Praga e, até certo ponto, reabilitar a equipe nacional.

Amadores Sem Regalias

Foi perguntado ao Sr. Blazej se os jogadores tchecos viviam do futebol e qual o processo adotado por êles no que se refere as transferencias de atletas. Respondeu:

— O futebol na Tcheco-Eslovaquia é encarado mais ou menos como todos os outros esportes. É certo que tem muita popularidade mas ninguem pode viver exclusivamente de seu talento de jogador. Todos esses atletas que aí veem tem os seus empregos. Nêles são obrigados a cumprir as mesmas obrigações a que estão submetidos todos os outros operarios. So quando chegam os grandes jogos (internacionais) êles são contemplados com dois dias de descanso. Um antes do "match" e outro depois para restaurar energias. Fora disso, nada. É claro que, tratando-se de temporadas em outros paises, são devidamente licenciados pelas fabricas em que trabalham. Como todos são empregados do governo, a medida simplifica-se.

O Caso Jiri Feureisl

Foi o trabalho metodico de observação do Comite que descobriu, numa cidade do interior do pais iri Feureisl. É ele o "centre-forward" da equipe e um dos maiores homens do conjunto. Marcou quatro tetos contra o "Ferroilho" e fez uma partida cintilante em Budapeste. Albert Laurence, que havia recebido da Europa referencias lisongeiras de Feureisl, quiz saber se ele não seria requisitado pelo Comite para um grande clube de Praga. Ao ouvir o nome do jovem craque o senhor Blazej sorriu, como se fora o proprio descobridor do "menino prodigio" e ouvisse, publicamente, elogia-lo. Depois respondeu:

— Feureisl é um problema delicado para nos, por dois motivos que não podemos deixar de considerar. Jiri é pintor especializado em porcelana. Mas uma especie de porcelana que só é trabalhada na cidadezinha onde habita. Alem disso esta noivo e a jovem tem resistido com todas as forças ao nosso desejo de traze-lo para a capital, naturalmente, o que é humano e explicavel, com receio de perde-lo. Esses dois fatores são laços muito fortes que aprisionam Feureisl. De qualquer maneira é um jogador que se projetou e parece haver conquistado, por meritos proprios, um lugar na equipe.

O Problema Dos Juizes e Das Punições

— A cada jogo do campeonato reconhecem o Sr. Blazej) comparece um funcionario do Governo, encarregado de observar o jogo, em todos os seus aspectos. Ate o juiz é julgado e, portanto, dessas funcionarios, as informações decisivas, no que se refere a punição de jogadores. Tambem aplicamos multa, eliminação e suspensão, consoante o caso.

Explicou o interprete que êles consideram o juiz um homem sujeito a determinadas influências que não incidem sobre o funcionario do governo. Reparem que nos aqui tambem possuimos coisa semelhante a que chamamos "olheiros".

Os Temas Taticos

Perguntou-se ao Sr. Blazej qual o maior quadro de clube que se exibiu na Tcheco-Eslováquia. Respondeu sem pestanejar:

— O do Botafogo. Realizou em Praga coisas impressionantes.

— Pode traçar um paralelo entre o quadro que jogou lá e o que viu contra o Vasco?

— Lá estêve infinitamente superior. Principalmente o jogo em conjunto era muito apurado e agradou a todos. Para nos o Botafogo verdadeiro continua sendo aquele grande time que vimos em Praga.

— Adotam, na Tcheco-Eslováquia, o sistema defensivo, que tem como lei basica evitar gol, a todo o preço?

— Atualmente, não. Chegamos a um estágio em que as taticas ofensivas triunfaram definitivamente, entre nós.

A Grande Experiência Tcheca

Depois do mundial da Suiça, como já disse, tomamos uma orientação totalmente diversa da que tinhamos adotando. Tambem tivemos e temos essas exaustivas discussões taticas, que derivam do proprio caracter do jogo. Na Checoslovaquia, reexaminamos os defeitos e iamos a frente quando podiamos. Entre as coisas que aconselhamos, aos dirigentes tchecos da Suiça, encontram-se os temas defensivos. Acreditamos hoje, piamente, que o futebol é um jogo onde vence quem marca mais gols. Pode-se tambem dizer-se que em futebol só o gol tem valor. O proprio desejo de evita-los é valorisa.

— Tomemos, por exemplo, o jogo Vasco e Botafogo. Esta foi do Geraldo Borges, o perguntador mór, que achou que nenhum jogador na defesa do Botafogo estava por vencer o jogo, ao fim.

— Não, não achei. O Vasco sempre esteve muito bem. Quais os que parecem que se prejudicam por abusar da triangulação, abusam de passes curtos. Se abre o jogo para os extremos, teria muito mais chance.

— Mas houve intimidade de lançamentos para as pontas, aquele de esquerda por exemplo (voltou o Geraldo)

— Mas foram passes de curta distância, quando a defesa já estava aglomerada frente ao gol. Essa é minha opinião.

— Quais os jogadores que mais lhe agradaram?

— Nilton Santos e Walter.

— Acha que poderiam jogar no "scratch" tcheco?

— Perfeitamente. São, sem há duvida, magnificos jogadores. Poderiam perfeitamente ajunhar em qualquer selecão do mundo.

O Futebol Europeu

Finalmente, a palestra encaminhou-se para o futebol europeu. Perguntou-se ao senhor Frantisek Blazej, onde se praticava o melhor futebol da atualidade, no Velho Continente. Depois de analisar pela rama as grandes potencias futebolisticas europeias, teve como que um achado, que transmitiu ao interprete, num sorriso malicioso:

— Atualmente, o futebol europeu é um trono sem rei! A turma caiu-lhe em cima.

— E os hungaros?

— Eram os reis. Hoje são idolos apeados do altar. Precisam renovar.

— E os ingleses?

— Não o hão via casa e medioceres fora da Ilha. Atualmente, em meu ponto de vista, o futebol da Europa está numa encruzilhada para definir posições. Tem chance os hungaros, os alemães, os russos, os franceses, os checos, etc. Por isso afirmei que o trono do futebol europeu está sem dono.

ALVES DE MORAIS FALA DE SOLICH

O próprio treinador, Fleitas Solich, tranquilizou a torcida rubronegra, rejeitando o convite oficial, por intermedio de Gaspar Nunes, ex-diretor vascaino, para dirigir o Pôrto. Logo depois encontramos Alves de Morais, com o qual comentamos o assunto. O presidente tricampeão, demonstrando tranquilidade absoluta, falou de Solich e disse que dêsse homem não tem receio de um ato irrefletido. Só seu gesto na renovação do compromisso com o clube, demonstrou a formação de seu caráter. Por fim, em tom de pilheria, disse Morais: "A guerra contra o tetra ainda não entrou firme. Apenas essa historia de Solich para o Porto e outras coisas. Quando esquentar a batalha, veremos como correrão as coisas. O Flamengo vai bem, obrigado".

O MANDADO DE SEGURANÇA E' CONSTITUCIONAL

Aproveitamos o encontro com Alves de Morais, ontem, e falamos de vários assuntos. Depois do caso Solich, o presidente rubronegro, na presença, nossa e de Sales, repórter-fotográfico da "Gazeta Esportiva", falou do aumento dos ingressos no Maracanã, e da entrada do mandado de segurança, na Justiça. Disse o presidente rubronegro que não foi tomada essa medida antes, porque havia um convênio dos clubes com a ADEM, concordando com os preços atuais. Agora que o contrato terminou, decidiram os clubes, antes de firmar novo convênio (sobre preços), impetrar o mandado de segurança. Concluiu que é ato absolutamente legal, sendo constitucional a atitude dos clubes. A vitória será certa, na Justiça, acentuou o presidente dos tricampeões.

SportScope

Por GERALDO ESCOBAR

A VOLTA DE DIDI E SANTOS

O Botafogo disse que quer seus jogadores de volta (Didi e Nilton Santos) após o jôgo de sábado com os tchecos. Seus profissionais foram cedidos apenas para o "match" do dia 4. João Saldanha, conversando conosco argumentou as razões da atitude do Botafogo. Revelou o dirigente alvinegro, que domingo haverá importante jôgo com o Fluminense. O time precisa ser preparado e estará desfalcado de seus dois valorosos elementos. Enquanto isso, comentou João Saldanha, o Fluminense só teve Clovis convocado. Concluiu dizendo ser impossivel ceder Didi e Santos para atuar no Paraenbu.

LEÔNIDAS NÃO JOGARA' A SEGUNDA

O valente centroavante do selecionado brasileiro, vai se casar na próxima terça-feira. Dia 7, Leônidas contrairá nupcias, e assim, estará automàticamente fora do selecionado brasileiro, para a 2ª partida com os tchecos. Flávio Costa disse que ainda não pensou no assunto, o que fará, certamente, após a partida de sábado próximo. Vavá é o comandante suplente, sendo o mais indicado a ocupar o pôsto. Deverá ser chamado um outro centroavante. Não há lista, diz o técnico, mas há nomes que supomos estarem na cabeça do treinador: Pagão, do Santos; Gino, do São Paulo. Se sair outro nome, será surprêsa para nós.

EDSON E' UMA REVELAÇÃO

No treino de ontem, do Botafogo, todo mundo foi lá para ver o centroavante Paulinho. Na verdade, o jovem craque mineiro deixou boa impressão, embora não tivesse ainda abafado a banca. Mas, enquanto se observava a produção de Paulinho, um outro atacante se destacava entre os aspirantes. Trata-se de Edson, jovem "player" lançado por Gentil Cardoso e que vem sendo aprimorado por Zezé Moreira.

O BANGU ESPERARA' PEPE

Numa roda de bate-papo, na porta da CBD, estavamos com Carlos Nascimento, Coronel Luiz Renato e Abrahim Tebet (todos do Bangu) e Flávio Costa. Tocamos no caso de Pepe, que o Bangu tanto queria. Os três foram unânimes em dizer, o que já sabiamos, ser impossivel trazer o jovem ponta para Moça Bonita. Abrahim Tebet nos contou que Athié Jorge Khoury lhe disse: "Abrahim, eu sou um homem politico. Pelo amor de Deus não me venham tentar tirar Pepe daqui. A turma do Santos me mata". Por fim, comentou Abrahim Tebet que Athié garantiu dar prioridade ao Bangu, se um dia tiver que vender o passe de Pepe.

DOLEJSI é um moreno elástico e avantajado que por certo saberá honrar a gloriosa escola checa de goleiros e agradar à platéia brasileira